# 朝鮮日報

發行所 京城府水標町四三番地 朝鮮日報社 電話 二一五六番 振替口座京城四〇九九番
編輯兼發行人 金容[illegible]
印刷人 兪邦[illegible]

## 思潮運動과 對策

日本各地에서는社會의秩序를紊亂코져하는目的으로써不穩文書를配付하며或은各處에貼付하는社會主義者及赤化宣傳者가輩出하는되其中에는上海方面으로부터一外人의手에依하야運動資金의供給을得코져한다는것外지發見하고此에對하야當局에서는現行法規로는取締及處罰의點이不充分하다하야最近內閣會議의問題々지되여緊急勅令으로던지又는今期議會에提案法律로하야適當한法規를制定코져하는意嚮이有하다한다元來如斯한事件에對하야法規의不備한點이有하면此에相當한規定을設코져함은無理는아니라할지라도單히法規의制定으로써全目的을達하리라思하면이것은誤解의大한이라할것이로다國民生活의大局으로觀하면犯罪의處罰은第二義일것이오于先第一에犯罪의防止에着眼하야犯行者의目的物된社會의秩序나國民의心境에犯行者의乘할만한罅隙을生치안니케함을圖할것인데此點에關하야는何等의考慮도加치안코何等의施設도講치안이하면서다만峻嚴한法規를制定하야다하들社會秩序의維持라는大目的은到底히完全히達成될수不得할것이다于先犯罪의防止에就하야論하면日本共產黨員이라稱하는者가不穩한行動에出케한것은他一面에서此를驅致케한社會的缺陷이有하야此에原因이存在함을否定키不能할것이다共產黨이라稱하는것으로見하면露國其他의共產黨이갓치現在世界에通有한資本主義的組織一經濟的一政治的一社會的一에는今日의社會狀態에比較하야甚히適合치못할點이有함은今에다시贅說할것업시旣히世界의通說이되얏도다故로各國은種々의社會的施設을講하야此의缺陷을矯正補充코져努力하는것이나然이나現在日本의爲政者는每事를資本家擁護에全力을注하는一方으로社會施設에對하야는等閑에附하고已함이危險思想의發生或은傳染에對하야其根本브터對策을誤한것이라謂할지로다彼等의過激運動에關하야가장注意를要할點은多數民衆이彼等의煽動에乘하는가否하는가함에在하니此는一般的民性과其敎養如何에도基因함이려니와太半은多數國民間에存在한不平不滿이危險을誘致하는最大의原因됨을思치안이치못할것이다一國의政治가其宜를得하야民心이安定을得하면如何히煽動하는者가有할지라도嚴重히此를取締하면足하고禍가家社會에及할念慮도無하다反是하야民衆이政治에對한發言權도업고生活에對한安定도업서서如斯한狀態로는如何히煽動者를取締할지라도社會의安泰를期待하기萬無하니即不穩한行動을防止하는根本策은同時에民衆이彼等의煽動에乘하는바됨을防止하는根本策됨을知할것이다然則日本에서實로事態를憂慮할진되資本主義의撤廢、勞働者保護、失業者保護等의徹底的手段을講하야國民의不滿을除하고民心의安定을得하며且輕擧雷同을愼하야各種의問題에對하야正當한批判을可能케하도록民衆의常識에幅과深을與하도록方法을企圖할것이오朝鮮에셔는獨立思想을醸成케한十年來의大缺陷인政策을根本的으로改革하야亦是言論의自由資本의開放失業者保護等의社會的施設에全力을注하여야할것인되最初브터의政策이民衆本位의根本義를失하야火의原을燎함과如한時代思想의蔓延이根底가固結한時에際하야는此로써無誠意의文化政治를標榜하며警吏를增員하야取締를嚴重히한다할지라도其所謂取締란者는엇지能히腦裏에固着된思想을拔除하기足할것인가大抵하는起한다日에起함이안인은東西古今이同然한니日本의過激運動이起함이나朝鮮의各種運動이起함이나究竟則政治의缺陷에서動機를胚胎함이오決코民衆의罪가안인즉爲政者는民衆思潮의變遷하는方向을迎合하야臨機應變의施設에着眼치안이하면반다시不意의變을遭遇함을免치못할진져

## 過激派의世界的運動 (二)

### 二、過激派와世界革命

昨年七月五日莫斯科에셔開한萬國共產主義者大會에셔「가리스」라하는印度革命家가印度革命의可能。事를演說한後레닌은次와如히演說하얏다印度에在하야第一必要한것은영吉利의覊絆을脫하고영吉利의鐵鎖를絕斷함이라此를爲함에는全部印度人이主義의差異를主張치말고大同團體를立하지안이하면不可하다何故오하면英國의桎梏을斷하는事는全印度人의共通的必要한事가되는所以다印度에셔는무엇보담도必要한것은共產主義의政府를建設함이안이오英國의勢力을驅逐하는運動이다後에하기可한者를先히하고先히할것이可한事는後에하면事의成功는見키難하다云하얏다此言은過激派가印度에對한政策의眞髓를看破하기可한者이다

### 二、過激派와印度革命

前述함과如히過激派는世界革命을實現하는第一步로世界唯一한資本主義的英國을破壞하기爲하야先히印度의革命成就에殆히全力을傾注하는故로玆에其印度에對한活動을詳論하야「過激派와世界革命」의一班을述코자한다此를兩方面으로觀察함이便宜한니一은高加索地方을起點으로한者이오一은土耳其斯坦地方을起點으로한者이다

가、高加索을起點으로한者

高加索自治國中過激派에在하야絶好한根據地는「아제르바이잔」이다「아」自治國인데此處는單히印度方面에限할뿐안이라中東方面에對한過激派의策源地니盖「아제르바이잔」自治國人民中에는反英의風潮가頗히猛烈하야其首府바ー쿠와如한地는土耳其、波斯、印度等反英運動者의一大巢窟인所以라故로英米의保護를受하는아르메니아人은彼等間에相容치못할虐殺이頻行한다昨年二月에바ー쿠에設立된過激派의機關은直히波斯의「빠르치잔」과合同하야波斯에侵入하고此와前後하야過激派의隊는裡海의港岸「레쉬트」에上陸하얏다此等의軍隊는「英國을破滅하라」、「波斯는英國의奴隸가안이다」等을大書한旗幟를翻하는土民의大歡迎을受하야西部波斯의革命運動[illegible]東部波斯의革命[illegible]過激派의軍隊와共同하야英國을北部波斯로부터擊退하고遂히波斯北半을英國의羈絆에서脫케하얏다

露西亞의攪亂以後로藉寓이殆無한波斯의市場을掌握한英國은土耳其에對함을口實로하고出兵한兵을撤退치안이하고又一九一九年八月무라드의所謂「英國은波斯의外交軍事財政을奪取하고波斯의保全을約하며其獨立을尊重한다」는英波條約을締結한以來로虎狼과等한食毒의牙를磨하던英國은今에此大衝擊을遭하야傾到되얏다

一方으로도過激派는英國의驚악良貝함을暗害하고直히波斯와新露波條約을締結하얏다此條約은勿論印度侵入의大道路를過激派에提供한者인故로英國에對한脅威가甚大하얏다

過激派의對波斯宣傳은土耳其斯탄、阿富汗斯坦方面으로도行하얏스니바ー쿠의「東方宣傳及實行機關」이再昨年末에過激派政府의運動에依하야露西亞國內의回敎徒와國外回敎徒가提携한以來로此東方宣傳은頗히進捗되야今에波斯의言論機關은레닌을모하메드의使徒中에加入하고或은過激派는回敎徒의友다宣傳하고一方으로又數百의迷信的宣傳者는「新回敎」라名稱하야熱狂的으로其宣傳에努力한다

昨年九月에바ー쿠에서襄高加索諸民族의聯盟及該聯盟과앙고라에서土耳其國民政府와提携할目的으로「東方全民族大會」를開하얏섯는되約二千人의近東地方諸民族의代表者가集合하얏다多數의辯士는爭先하야英國의侵略主義를攻擊하얏다其中지노이에프의閉會辭는最히痛烈하얏다彼는此得意의氣色과激烈한舌로次와如히言하얏다「國의大小를勿論하고自由의確保는第一한大事나自由를失하면死보다勝한恥辱이다虎狼國의資本主義를一蹴하야獨立을完全케함은時의如何와地의如何를不問하고最必要하고最尊敬한事이다我勞農露西亞는既히自由를爲하고獨立을爲하야國內에서는弱者國外에서는弱國弱民族을爲하야敵의力이如何하던지此를不顧하고可畏할流血의戰을敢行하는다眞理의前에邁進하는者는此流血의戰을辭치안이한다今後라도我勞農露西亞는決定的勝利를獲得하기々지此方針을變치안이하고盟友되는東方民族의解放戰에肉彈을投함을辭치안이한다」云々

## 現下渾沌狀態의諸原因 (六)

베트린ㅡ드·덕케르

[illegible]시一國이工業的發達의初期에在한境遇에는産業의理論的組織의管理가寡頭的이되는것은더구다一層避키難[illegible]勢이다모[illegible]業國中에第一[illegible]된英吉[illegible]하야는現今[illegible]의産業[illegible]備를要求하[illegible]運動의이運動에對하야어데外지同情아니할수업다그리하[illegible]것은英吉利의勞働組合員도[illegible]서膨大한活氣와力을發[illegible]社會主義의一形式이다[illegible]셔도同樣의産業自給要求의運動이一九一七年及一九一八年에起하엿스나이運動은今日에는슈然히官憲의게抑壓을受하고잇다그리하여셔官憲은諸工場에在하一人專制를復舊하엿스며ᄯ한모든産業을在上者가管理한다非民主的方法도復舊하엿도다是等兩國에在한이러한差異는엇든全然無用한意見의衝突을惹起함이니곳말하면露西亞의共產黨員들과西洋諸國에在한贊成者들은露西亞政府의此點에對한經驗이려어도現今間은産業自治의實行不可能한것을確證한줄로싱각한다此에反하야산듸카리점에酷似한思想을懷한사람들은此點에關하야過激派의實行하는것을非難치오니치못할悲境에陷하엿도다그런되余의意見은何如한고하면大關切産業自給에關하야英吉利系와露西亞系의社會主義者의差異를生할것은일터이면是等兩國에在한産業發達한程度의差異에셔必然的으로生한結果인줄노余는싱각하며ᄯ한萬若사람々々이政戰上의부르즈지는소리에根柢를置하고事物을考察하는習慣으로말미암아환이오는일々지判知치못하는者이업섯던들이事實은誰某에眼瞳에라도모나빗쳣슬터이다고싱각한다勞働者의産業自給이라하는것은露西亞갓흔發達이뒤진國家에在하야는分明코不可能한일이다그러하지마는英吉利에在하야는分明코可能한줄싱각한다何故이뇨[illegible]質問의自答으로余는其明瞭[illegible]을以下에記述코져하노라

爲先第一로前에[illegible]한바와갓치未發達國의[illegible]하는것은그것이外債[illegible]遂行할수가업는境遇에[illegible]働者를驅集하야제[illegible]工業의으죽興起치오니[illegible]時代에苦吽하는以上으로一層悲慘에陷하는結果를生하[illegible]니々萬若普通의[illegible]가如[illegible]境遇에産業管理權을掌握하고잇다할것갓하면彼等은이러한悲境에陷하는것을耐受치오니할것이오또한彼等이그것을耐受하기만하면彼等의子孫이其窮極한恩惠에浴하리라고說示하려하드되도彼等의此에對하야耳를掩하고面을背하겟지英吉利에在한産業革命의初期에는機械는僅少한勞力으로써一한生産上의能率을擧함으로ᄯ라勞働者의失業한原因이된다는理由로勞働者의一揆起하야諸工場에機械를破壞[illegible]이잇섯다萬若이러한時代에[illegible]하야勞働者들이生産方法에關[illegible]權를掌握하고잇섯슬것갓흐면産業革命은決코이러날수가업슬터이다

그러하지마는幼稚한工業에在하야勞働者의産業自治가不可能하다는理由는貧困한一時的增進이라는單一한原因에셔만出한것이오니다그것은이러한原因에셔이것은一層緊要한原因이다……에도基因한것이니곳말하면工業에[illegible]特殊한時代에在하야는사람々々이오즉多数한生産者의靜을維持하야互相協同行動하는習慣을養成치못하엿다함이그것이다非工業的生産은各個人으로하수잇슬가或은一家族又는小數의手工業者等의集團으로할수잇슬가하되잇나하여서그에게는數百或은數千의任意的結合을可能하게하는習慣이成立치아니하엿도다

## (北小說) 靑流

朴[illegible] 編

### (三) 驚天泣鬼의大文明

어허事勢의影響[illegible]遍[illegible]한이어어허事勢의影響의抵抗할수업슴이어이모든男女들은僞善、驕慢、形式의無靈魂한肉[illegible]一模型으로鑄造한사람임에奈何이오楊世雄은이가튼傾向의手中에번롱되여잇는그들을애닯히녀겨속으로「기가튼傾向이[illegible]게는엇더한世境게니를가情[illegible]고부그럼도업는더民衆에게서무엇을바랄가最高의文明은結局[illegible]狼의天性을培養할뿐이니明待할바가무엇인가情이이미죽은지오리거늘어이腦만흥보繁榮할수잇슬가」하고탄식거짓이라

楊世雄은食[illegible]왓+그는「호[illegible]空氣가거리보다新鮮[illegible]고도[illegible]이다려「호[illegible]空氣가돌혀길거리[illegible]新鮮하니엇지한々다」[illegible]그생이는「더것을좀보살[illegible]고손을들어「호테른」십[illegible]으로굽히써친거다란木綿[illegible]가르치는되그림못헤는風船이강[illegible]올오미어잇서싸마케보[illegible]더라「더木綿管은一[illegible]로되엇는듸「호테른」안에[illegible]뒤더러운空氣가그한쪽[illegible]지어空中으로올나가는[illegible]强한氣流가널어나거기設[illegible]機關을發動시켜그힘으로撒[illegible]는高處으에잇는純精한空氣를다른管으로어려드립니다그々닥에[illegible]테ᄃ안의空氣가는新鮮한것이올시다市內의病院에서도[illegible]한이가튼方法으로新鮮한空氣를供給합니다그結果前世紀보다患者의死亡者가半減되엿다홉니다ᄯ는會社가잇서녯적에燈用瓦斯를供給하던것처럼[illegible]豪의집에淸新한空氣를供給하기도홉니다」楊世雄은이말을듯고속으로헤오되「거누구러서慈愛만흔하느님의天堂과連絡을通[illegible]그에잇는純粹한友愛의精神[illegible]지어나가이[illegible]業의醜[illegible]腐敗[illegible]院에散布하야人情과靈魂을治療[illegible]」

[illegible]입을열고沈着한態度로

「누구던지自己손으로그[illegible]을먼저造物主가부르시기前에그面前에突入하는것은우리의古風의觀念上으로는實로용서치못할일이오니다가져브렁도「하느님」은自殺을禁하는律法을마련하시엇다는것을明[illegible]트」에서는同意함니다그런되이와이府에서는現今自殺을促進할[illegible]

楊世雄은[illegible]가득히되우면서「自殺을促進하다니[illegible]」

「아마밋지아니하실터이오五十年來로一派의學者가主唱하기를「사람은商議를맛고이세상에나오지오니하얏스니가세상에살기가실은때에는언제던지自由로버리고갈全權을가지엇다」하얏습니다가는奇怪한論은實利國인이나라에서는有力한經濟家의團體가援하얏습니다그들은痛言하기를「自殺을막는수는到底히업다그러면오로지自殺者는生存을주지아니하는手段으로從來는問題에게될수잇스면상가심의絛一絕함이可하다從來로보건되그들은그屍體를[illegible]河流에던지며上水道의[illegible]外지더럽히며그屍體를검지어니는費用파누구인지를險定하는苦[illegible]에市民을괴롭게하다」하얏습니다그다음에나타는所謂人道主義者들은말하기를「自殺을圖謀하는사람이皆그方法을모르기때문에慘酷히彈丸이오니면短刀가튼것으로肉體를寸斷하거나或은斷崖에마시고無限히苦痛하드가죽나니이는人道上默視할수업는일이다될수잇스면改良의愉快한自殺方法을研究하야自殺者의苦痛을減하도록하여야하겟다」하얏습니다이갓흔人道主義家의주창(?)으로지금「自殺院」이란것이싱것는데이와이府에도數十군듸가됨니다」

楊世雄은여기에이르러怒氣등々한목소리로「무엇自殺院이잇서어허人道의蹂躪도분수가잇지」

「自殺을決心한사람은自殺院에를차자가기만하면그곳에서는姓名과住所를文簿에올리고遺骸의處分法을무러보기도하며붓싸조히를주어셔知己에게부치는永訣의편지가트는것을쓰게함니다그런後에醫師가여러가지毒[illegible]質과功能을說明해주며[illegible]志는自己마음에맛는[illegible]請求하야服用하고寢臺나或은棺속에들어누어愉快히알외는音樂소리를들으면서잠들듯이죽습니다

이기치죽는男女가每日百餘名식이나됨니다이것을優勝劣敗의原則上必要한現象이오人類文明의發展上避치못할事實이라고하는이도잇습니다마는저는이것을戰慄할不信仰으로[illegible]僞善[illegible]合에지나지못하는것으로楊世雄은華麗한와이府市街를바라보면서悲痛한語調로

「이咀呪를[illegible]들무리들아너희는너희自殺의[illegible]되는바[illegible]닷지못하니禍[illegible]리라」

[illegible]두눈에는驚異와懷疑失望의빗이한거[illegible]을어다

## 內外[illegible]

▲日本[illegible]原敬氏[illegible]書는[illegible]前에一枚一[illegible]價格이[illegible]三倍에至한다云

▲伯樂이一顧馬에價增三倍라더니原敬氏가一死에書價가亦增三倍하니中岡은原敬氏之伯樂

▲然而馬骨은旣히空山落木에埋沒되고伯樂도縲絏中에在하니誰가涓人과如히死骨을又能買

▲[illegible]會議에日本全權은德川이首席인지加藤이首席인지外電이加藤說은有하되德川은殆無

▲德川氏被選時에不適任主論者가多하야死한原敬氏가常히德川氏의寡言을讃하더니果然也

▲某裁判所에서一竊盜[illegible]公判을하는데檢事가汝는何罪를犯하고此處에지來하얏느나問한즉

▲「竊盜가答하되余는罪가別無하나言이寡하야主人에게告치안이하고物品을持來하얏다云

▲此는一笑語에不過하나德川氏의寡言도此와如하지안이하지自利自益만主張함은亦是不可

▲英愛間交涉은時日만遷延하고何等解決이無하더니英國에서他自治領과如히自治를承認云

▲自治도非自治보다는勝하겟지만은실[illegible]果然[illegible]


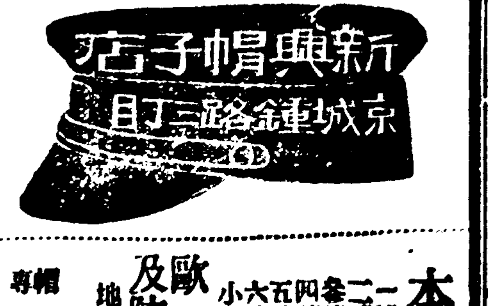


本店特製學生帽
一號品 壹打 貳拾圓
二號品 同 拾六圓
參號品 同 拾五圓
四號品 同 九圓五拾錢
五號品 同 七圓八十錢
六號品 同 四圓二十錢
小兒色帽 同 四圓八十錢

歐米各種帽子及防寒帽、目出帽具備
地方注文歡迎
帽子專門 京城鍾路三丁目九〇番地 新興帽子店

본원은 최긔쳐로이던하옵고 사무를일칭확장하와 특별렴가로발미하오니 강호쳠군자는륙쇽구람하시옵

세계비걸젼 / 슈 재 / 시사강연록 / 재화몽 / 쉬게현상 / 채현젼 / 구미신인물 / 슈커옥란빙 / 부인언힝록 / 늘밀듸 / 박안경긔 / 삼셩긔 / 삼셩긔연 / 가인긔우 / 일쳔쳐독듸젼 / 신식창가 / 류화긔몽 / 쳑독듸셩 / 오관참장 / 진문공 / 한슈단 / 졔환 / 최장 / 독겁 / 셔동 / 월쳔자 / 비평홍부 / 화룡쳔발명 / 발힝급 / 발미[illegible]
[illegible]

開業廣告

本人이左記場所家屋을最新式으로修理한後中華理髮館을開業하옵고斯界의有名하온支那人拾餘名을雇入하와大々的活動하오니內外國人은一次來臨하심을敬要

京城府鍾路通一丁目四十三番地
中華理髮館
主 關廷才 謹告

림질 매독 치질 부인병

여환자의고통오니다년고통중에여러가지약으로치료를하야도효케이全無한환자로근치에희망이無한病者諸氏는最後로本鋪[illegible]田또락구商會에一次來問하시오誠意로親切히敎示하겟나이다地方引換代金함花柳病患者의여러분에生命이될만한鍾路四街里에잇는有田또락구商會를잇지마시오

京城鍾路十字街電車交叉點
公平洞八十八番地
有田또락구商會
主任 車丙轍

內科 小兒科 外科 花柳病 (入院隨意)
仁川 (電話四〇九番)
佐藤病院
院長 ドクトルメヂチーネ 佐藤小五郎

廣告

[illegible]開業以來諸位의愛顧之澤으로繁昌하오니感謝無比이오며[illegible]一週年紀念으로[illegible]

京城[illegible]
義成洋靴店
主 具[illegible] 敬告

內外科 小兒科 產婦人科 花柳病科 (入院隨意 診察無料)
仁川府寺町一番地 (天主敎堂右側)
順天醫院
院長 任賢宰
林在[illegible]

藝術協會演藝部
第二回試演

開演順序
一、社會劇 나는님을떠나서 (全一幕) 英國 코 氏作 李基世 飜案
二、社會劇 無限資本 (全一幕) 趙大鎬 作
三、人情悲劇 눈오는밤 (全二幕) 李基世氏作
四、詩人의家庭 (全一幕) 金泳俌氏作

日時 十二月十一日부터三日間 午後七時開演
場所 市內洞[illegible] 團成社
觀覽料 特等 二圓 壹等 一圓半 二等 一圓 三等 五十錢

京城武橋町十六番地
藝術協會 電話一九七番

開業 四週年紀念

此當하여 兼하여 歲暮의特別 廉價로提供 하겟나이다

京城寬勳洞一三〇番地
昌興洋靴店
主 李昌熙

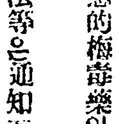

六〇六號 代用內服藥
梅毒新藥
요ー도가리환 ヨートカリ丸
藥價 試用壹圓 中瓶三圓 特製五圓

此藥은服用日부터全身에遍延되야六〇六號同樣의作用이起하는最高理想的梅毒藥이온바服用後二週日이면多効를得함
說明書及使用法等은通知하시는되로即爲密送하겟삽니다

販賣所 京城鍾路三丁目
博愛堂
電話一九二四番 振替六一九八番

五淋速治 淋疾丸

定價金 拾日分 壹圓五十錢 二十日分 二圓五十錢
製造本舖 京城義州通貳丁目
洪濟堂藥房
主 李敏洪
電話二六五四番 振替京城四五八六番

男女를勿論하고淋病으로苦痛하시는兄弟는速히請求服用하시요 本丸에特効는本堂에서保證함

雪園先生著
家庭小說 薄命

全一冊 美本 四六版
定價金五拾錢 送料金拾錢 參冊以內 要先金
發行所 京鍾路二丁目 新明書林 振替四八五九

金 銀
信行商會

京城南大門通二丁目一五〇番地
電話一八三二番 振替京城八〇〇〇
金銀細工製造物品
新式各種禮物 婦人各種指環 男子各種[illegible]
代金引換地方
本商會는迅速精選物品을應酬
命生의會商

여러분이시여 [illegible]

太平洋會議開會彙報

# 官有財產還附

日本全權은本國政府의承認下에膠州灣租借地의公有財產全部를中國에還附할事를承認하얏고中國全權은日本에對하야日本租借期間中要한費用을償還하되適當한方法으로써返還할事에同意하얏더라(華盛頓電)

# 極東協定英歡迎

極東問題에關한三國或은四國協定이란華盛頓來報는當地에서歡迎되더라(倫敦電)

# 調查員設置反對

治外法權及軍隊撤廢에關하야

極東委員會에서中國全權은前日決議한治外權及外國軍隊撤退에關한調查委員의設置에反對하얏는데其理由가如何한가하고云한즉治外法權撤廢는法理上當然한事인즉今에다시調查할必要를認치안이하며또軍隊의卽時撤廢는政治的理由에依하야此亦當然하다고云함에在하더라(華盛頓電)

# 山東交涉과相持

日中間의山東交涉의性質에就하야議論이紛々한데卽日本側은此交涉으로써會議를離한것이라고主張함에反하야中國側은此로써極東會議의一部이라고云하고잇더라(華盛頓電)

# 戰時法規委員會

華盛頓會議戰時法規委員會를設하고十一月十九日부터開會되매日本側으로서는立作太郎博士가列席하야潜水艦飛行機와如한新武器使用에關하야論議하얏는데右飛行機와如함은將來武裝치안니하고都市에向하야攻擊치아니할協定을行하야其規定을設코저함이더라(東京電)

# 比率問題略解決

海軍比率問題에關한交涉은七日부터三國全權間에再議하게될터인데本問題는四國協商의骨子로되엿슴으로從하야日本은七割을固執하야該會議를難局에陷케할것이안이오大體의方針을定하고氏와加藤兩全權間 諒解가잇서同新協定의成立을期待하는데海軍制限問題는事實上잇던程度々지解決을告한것으로看做하야도無妨하다고某當局者는語하더라(東京電)

# 日陸奧復活抛棄

日本政府의主張인七割案은遂히華盛頓會議의承認한바되지못하매國議가亦不得已六割承認의事를訓電하엿는대六割承認은日本政府最後의手段이니此에至하기ᄭᆞ지에는加藤全權도六割五分案又는陸奧復活의折衷案을提出하리라고想像하엿더니米國은原案을固執하고잇는態度는二月의會議로外其가장强硬함을感知하엿슴으로외六割五分라는區々한申提을爲치안코六割을承認하엿스며陸奧의復活如何에就하야는種々의觀測으로잇스되米國은반다시原案에對하야讓步를不爲할意思가잇슴을感하야復活은斷念하게되엿스니結局米國이提出한그原案으로외軍備制限을決定하는外에他途가無하다고悲觀되여잇더라(東京電)

# 比率과要塞問題

米國의某當局者는太平洋에對한日英米佛四國協定에關聯하야語하되『日本海의比率의六割受諾如何는太平洋上에在한軍港要塞問題의決定如何와極히密接한關係가有하니西太平洋卽日本에接近한海面에在한築城縮少는卽日本에게는安全의保障이되는所以이라』고云하얏더라(華府電)

# 中立尊重決議

七日의極東委員會에서將來戰爭이有할境遇에中國의中立을尊重할決議를하얏더라(華盛頓電)

# 建艦中止復活乎

四隻의超弩級艦工事中止의事는變更될지니卽日本으로서陸奧의保有를容許한것되면一隻의超弩級艦에對한工事가再開되리라더라(倫敦電)

# 米太平洋防備制限

日本이若六割을承諾하면米國은自發的으로太平洋에在한防備를制限할意向이잇더라

라(華盛頓電)

歐米

# 露對芬最後通牒

露西亞勞農政府는芬蘭에對하야「가리시오」問題解決의最後通牒을發附하엿더라(倫敦電)

# 英對愛提案內容

「싱페인」黨의特使는英國內閣이提出한最後의草案을實行할以前에歸來코저하는데右提案은左와如한內容이더라(倫敦電)

一、南部及東部愛蘭에對하야自治領의資格을與할事
二、『알스타아』는後日全愛蘭議會에加入하는選擇權을保有할事
三、英帝國自治領과同樣으로英國皇室에對하야忠誠을誓할事
四、「다이로온」及「마나」에在한政治的宗教的境界를決定하기爲하야外一委員會를設하고人民投票에依하야其所屬을決定할機能을此에附與할事

# 獨逸軍機破壞數

[illegible]의報道에依하면獨逸은聯合國의要求에依하야鐵砲六百萬挺、機關銃十萬挺、軍用飛行機一萬四千個를破壞하얏다더라(伯林電)

# 米國豫算大削

米國政府는海軍縮小計劃에基하야明年度豫算에서約五億二十萬弗을削除하얏더라(華盛頓電)

# 土國前首相暗殺

土耳其前首相「사이드하림」氏는暗殺되엿다더라([illegible])

極東關係

# 西伯利露軍改編

西部西伯利에在한軍隊도最近에東共和國軍隊의改編을行하얏는데從前同樣으로給與가粗惡한所以로一般不平의聲이籍々하며尙且歐露의赤軍도歸鄕하는者ㅣ多하더라(哈爾賓電)

# 滿洲里會議와中國

最近에喧傳되는滿洲里會議는中國側에서何等具體的準備가無하고突然히智多側에서開會의申提를한것이니北京政府에서는太平洋會議를爲始하야其他國事가多端한此時임으로滿洲里會議開會의意思가無함과如하더라右에關하야智多所聞은滿洲里會議는日本을背景으로한張作霖의壓迫手段에依하야會議는進捗을見키不能하리라고論하얏더라(北京電)

# 米獨對北滿政策

智多政府와通商開始

米國에안더나쉬마이야』會社는蒙古에서商品의刧奪에遭하야損害를蒙한所致로哈爾賓及張家口의米國領事의斡旋으로紐育及桑港의商業會舘代表者와智多政府間에交涉한結果ㅣ該會社는庫倫에서智多에서大規模의通商을開始하고商品의一部는海拉爾로브러商에依하야嚴重한赤軍의防衛下에輸送되는中이오又某處의情報에依한즉北京에在한獨人의工場主와智多政府間에村落經濟上의機械類、西伯利鐵道用의機關車를供給하는契約이締結되야該取引은滿洲里에서行하리라더라(哈爾賓電)

中國政情

# 交通系와奉天派

葉恭綽氏는[illegible]張氏를訪問하고[illegible]運命을支配할것으로[illegible]議한後二日奉天[illegible]舊交通系의奉天派接近은新內閣[illegible]라(北京電)

# 張督軍購蒙古馬

呼倫貝爾公署는外是에張[illegible]命에依하야海拉爾附近古馬一頭大洋四十元으로[illegible]五百頭를購入하야去日에[illegible]을出發하야陸路로輪送하[illegible]奉天에附하엿더라(奉天電)

# 共學問[illegible]一段落

朝鮮人은專門學校부터

[illegible]가되는朝鮮[illegible]教育會를爲始로拓殖法制兩局에서兩總督[illegible]의案件에對하야愼重히審議한바잇섯스나容易히決定을不見하엿는데何如間在萬歲川함은雙方의得策이안일뿐만안이라일즉히今春新學期로부터開校하게될지도明期키難한狀態임으로朝鮮臺灣兩總督府의建議한高等學校設置問題와如은臺灣總督府에서는極力으로從來審議함을促迫한바잇섯더니去三日朝鮮臺灣兩總督府共히法制局의審議를終了하엿슴으로써來十日開할閣議에提出하야來十五日前後樞密院에回附되야批准을經하게되야一段落을告하엿는데其內容은屢報의承諾을受할가[illegible]

# 普選案反對方針

野黨의普通選擧案提出에就하야現內閣은어듸ᄭᆞ지此에反對할方針이더라(東京電)

# [illegible]超氏의滿蒙[illegible]說

에는矢死抵抗

李超氏가滿蒙其他問題에對하야天津靑年會에서試演한演說이[illegible]上海新報에發表되얏는대大要如左하더라(上海)

# 滿蒙問題

華盛頓會議에서日本全權이[illegible]

# 裁兵問題

中國의裁兵은中華國民의스사로할것이오外人이此에關係할것이안이며[illegible]可能하다。中華國民中에는中國[illegible]積弊를一掃하야[illegible]

# 陪審法委員會

二次樞密院의諮詢되다가原首相兇變後에[illegible]되지못하든陪審法案[illegible]樞密院精査委員會는八日[illegible]부터永田町[illegible]事務所에[illegible]種々審議[illegible]하얏더라(東京電)

# 財經調查會決議

財政經濟調查會에서는石油稅及賣藥印紙稅의加稅도廢止하기로決定하엿더라(東京電)

# 兩社長訪首相

滿鐵社長石塚東拓社長兩氏는八日高橋首相을其官邸로訪問하고長時間何事인지會談하얏다더라

# 東[illegible]粉配當

東亞製粉株式會社에서는八日午前十時에丸內興業俱樂部에서重役會를開하고今期決算에對한協議하얏는데株主配當은前期와갓치年一割七分(普通一割特別七分)으로決定하얏고尙且右決定後來二十五日同社에서定時株主總會를開하기로決하얏더라(東京電)

# 東株取引特典

東株取引의圓滑을計圖하기爲하야同志者間에서種々研究中이더니取引所는左의特典을來十二日부터實施하기로決定하엿더라(東京電)

一、手數料는一株五十株々지二厘五毛、五十株以上百株々지五厘、百株以上은七厘五毛의比例로서賣買兩者로부터徵收할事
一、現物組合員은五百株々지買케하되萬一受渡不能한境遇에는代人及中央證券에서貸出하기로하고此日步를徵收할事

# 『모리킨』社重役會

東京모스린株式會社에서는八日午前十時부터丸內興業俱樂部에重役會를開하고本期決算에就하야協議하야株主配當은前期보다三割(普通二割特別一割)으로決定하엿더라尙且來二十一日午後一時龜井戶本社에서定時總會를開催하고各決算을附議하고任滿了의取締役六名과監査役全員의選擧를行할터이라더라(東京電)

# 生糸時勢暴落

橫濱市場의生糸市勢[illegible]暴落하얏다더라(橫濱電)

# 各地商況

京城之部

米 新穀期가됨도不拘하고出廻가薄弱함으로米價는依然히上進하야多少間將來의作況이如意치못한바이며且日本으로부터註文이[illegible]川廻가漸增하고下旬에入하야는[illegible]三十一圓十五圓十[illegible]

# 砂[illegible]

外糖에比하야較[illegible]

# 綿糸布

[illegible]

# 大豆

[illegible]

# [illegible]不振

[illegible]

# [illegible]濟潤澤

[illegible]

# 朝鮮內會社數

本月中朝鮮內에서新設立된會社는忠南土地合資會社外二十二社로其公稱資本金은六百四十一萬一千五百圓이라然이나一面으로는城津商、株式會社外五社(公稱資本金二十八萬二千圓)의解散이잇고其他北農畜株式會社는二十萬圓의減資를行함으로因하야差引會社數에는十七社와公稱株式資本金에는五百八十四萬七千五百圓의增加가되고從하야本年十一月末現在朝鮮에本店을有한會社는累計로株式會社四百七十八社、公稱資本金四億二千九百九十一萬四千圓과合資會社[illegible]

# 米國煙作狀況

本年八月一日米國政府發表의煙草收納量은八八九、○○○、○○○封度이니此를前年의一、五○八、○○○、○○○封度에比較하면約六割에當하니[illegible]

[illegible]朝鮮[illegible]鑛業[illegible]

# 森林鐵今期業[illegible]

朝鮮森林鐵道는來二十六日東京丸內日本工業俱樂部에서定時株主總會를開催할터인데[illegible]

# 上林次官記者招待

新任拔擢된李王職次官上林敬次郎氏는昨八日午後六時花月樓로新聞記者를招待하얏는대[illegible]

# 民聲

▲華盛頓會議는海軍比率問題나太平洋武備撤廢問題나[illegible]四國協約이라는것이突出하야[illegible]

# 商況

鮮銀券(八日現在)
發行高 一二七、九五七、一四三
正貨準備 五八、八〇〇、七三〇

仁川米豆取引所仲買人 仁川府海岸町三丁目 ㊎仲買店 電話長三七番

# 仁川期米 十二月八日後場(續騰)

前場은大阪氣配少許硬態이엿슴으로硬軍이猛烈히活動하며二十七丁이昨日보다高한三圓七十錢으로初付하더니大阪의初付高價도報됨과上勢로向하다가大阪三節慘落한四十九錢의報에軟軍이來勢하여攻進하야崩落을始하여三十錢々지慘落하엿더니大阪後場傚로된報와硬軍及新規買物에硬化하야最高價인九十五錢々지上하엿다가八十錢으로場을硬化하고止한後今夕은大阪初付上八十錢의勢로場面은더욱硬化하야買人氣沸騰하며硬軍의活動이大阪高時販地又復上騰인八十五[illegible]

仁川米豆取引所仲買人 仁川府海岸町 ㊦仲買店 電話長一四五番

# 十二月九日前場(慘落)

昨後場은大阪引跡高移와初付上勢임으로場面은硬軍의猛烈한活動이起하며三十三圓九十五錢으로初付되엿스나大阪引續高騰인報로買人氣沸騰하여奔騰을始하더니大阪四節九十七錢을報할際는四圓臺를破하고十八錢々지의最高價를出하더니軟軍이防戰하야[illegible]

仁川米豆取引所仲買人 ㊤仲買店 電話長三一八番

仁川米豆取引所仲買人 仁川府海岸町三丁目 ○桑野仲買店 電話長三九番

仁川米豆取引所仲買人 ㋮廣澤正次郎 仁川宮町廣澤米穀部 電話長三〇七番

# 九日後場(電話)

| | |
|---|---|
| 初付 | 三十三圓三十錢 |
| 止價 | 三十三圓〇八錢 |
| 高價 | 三十三圓八十錢 |
| 安價 | 三十二圓八十五錢 |

# 京株賣買價 九日

[illegible]

▲鮮一冊 ▶射 ▶牛山 안질약 어린아해가[illegible]

# 弊履가될 日本軍艦

## 히군축쇼안으로인연ᄒᆞ야 업서질일본군함사십만돈

화하렬국ᄃᆡ표가 화셩돈회의에 져지형샹인 군비축쇼(軍備縮少)문뎨가셩공을고ᄒᆞᄂᆞᆫ뎌에ᄂᆞᆫ 각국의 ᄂᆞᆯ을비례에의지ᄒᆞ야 륙히군의감축이싱길것은 누구던지다예상ᄒᆞ고잇ᄂᆞᆫ바이다 그리ᄒᆞ야 일본에셔도 십만이라ᄂᆞᆫ다슈ᄒᆞᆫ군인이 군ᄃᆡ를버셔나지 은이홀슈업ᄂᆞᆫ경우를당ᄒᆞᄂᆞᆫ동시에 군슈품을 제조ᄒᆞᄂᆞᆫ각공장과병긔창(兵器廠)이 도슬데업다ᄂᆞᆫ직공이만이실기게되야 결국은실업(失業)문뎨로 로동계에셔ᄂᆞᆫ 은연중에큰타격을밧지안이치못ᄒᆞ게되겟슴으로

**정부당국의** 방침이라던지 ᄯᅩᄂᆞᆫ국민의 여론상으로ᄂᆞᆫ군비축쇼의결과로 륙히군의세출경비가다쇼간감축이될터인즉 그거늘은용ᄒᆞ야 젼긔와갓흔실업자의구제방칙을 정ᄒᆞ고상당ᄒᆞᆫ구제긔관을설치ᄒᆞ게되면엇더할가ᄒᆞᄂᆞᆫ의견을주창ᄒᆞᄂᆞᆫ자도잇나아니라 그뿐아니라 화셩돈회의에셔 히군협뎡(海軍協定)이셩립되ᄂᆞᆫ날에ᄂᆞᆫ 물론일본에셔도 비률에상당ᄒᆞᆫ범위를 초과ᄒᆞᄂᆞᆫ 군함갓흔것은전부 폐기치아니치못ᄒᆞ게되얏슨즉 그다지다수ᄂᆞᆫ 아니나 우션 ᄒᆞ망뎡 위선젼뢰급함(前弩級艦)으로부터도 부도(敷島)됴일(朝日) 비젼(肥前)삼립(三笠)록도(鹿島)향취(香取)살마(薩摩)안예(安藝)싱구(生駒)이취(伊吹)안마(鞍馬)부사(富士)주방(周防)셕견(石見)과

**목ᄒᆞ제조중** 에잇ᄂᆞᆫ초뢰급함(超弩級艦)으로ᄂᆞᆫ가하(加賀)토좌(土佐)텬셩(天城)젹셩(赤城)이암(愛岩)등의모든군함은업시바리지아니홀내야홀수업게되얏다 (흙오ᄂᆞᆫ목하현업이된것이냐가그것은 의문이지만은) 이상과갓치업시지아니치못홀군홈의돈수(噸數)ᄂᆞᆫ사십만일천륙빅사십록돈인즉 그군함을폐기ᄒᆞ면 지목ᄒᆞ고 기타물질상으로ᄂᆞᆫ 막론ᄒᆞ면 모저철재를 막론ᄒᆞ고국히귀ᄒᆞᆫ나라인즉 젼긔군함을 폭파ᄒᆞ여 업시인다던지 ᄯᅩᄂᆞᆫ바다에 침몰ᄒᆞ야 업시ᄂᆞᆫ것은 도뎌히불가ᄒᆞ다 물론 [illegible] 슈ᄒᆞᆫ 긔게ᄂᆞᆫ [illegible] 공사나 [illegible] 에ᄂᆞᆫ 엇더ᄒᆞᆫ방법을 선택ᄒᆞ여야 홀가함은 이뒤에 협뎡되기를 기다려져 커븐홀터이지만은 일본으로ᄂᆞᆫ 경제방면으로 보던지 현지국민의샹샹으로 보던지 무슨방면으로 싱각ᄒᆞ던지를 물론ᄒᆞ고 ᄒᆞᆫ데를회부ᄒᆞ야 그것을 페물로가뎡ᄒᆞ고 다른방면에 리용ᄒᆞ도록ᄒᆞᄂᆞᆫ것이지당ᄒᆞ다ᄂᆞᆫ예

**샹ᄒᆞ계급을** 통ᄒᆞ야 핑창ᄒᆞᆫ모양이다 더구나 일본으로말ᄒᆞ면 경제상으로ᄂᆞᆫ 지뎡이넉넉지못ᄒᆞ고 기타물질상으로 말ᄒᆞ면 [illegible] 문뎨가되ᄂᆞᆫ 실업문뎨에 ᄃᆡᄒᆞᆫ 일반의 예리ᄒᆞᆫ 비평을 회피ᄒᆞ고 [illegible] ᄂᆞᆫ파갓치 일본에셔 파견된젼권측에셔도 젼긔군함의 쳐분방법에ᄃᆡᄒᆞ야ᄂᆞᆫ 국민의 예론에부합되도 쳐치를홀줄로 싱각ᄒᆞ노라고……

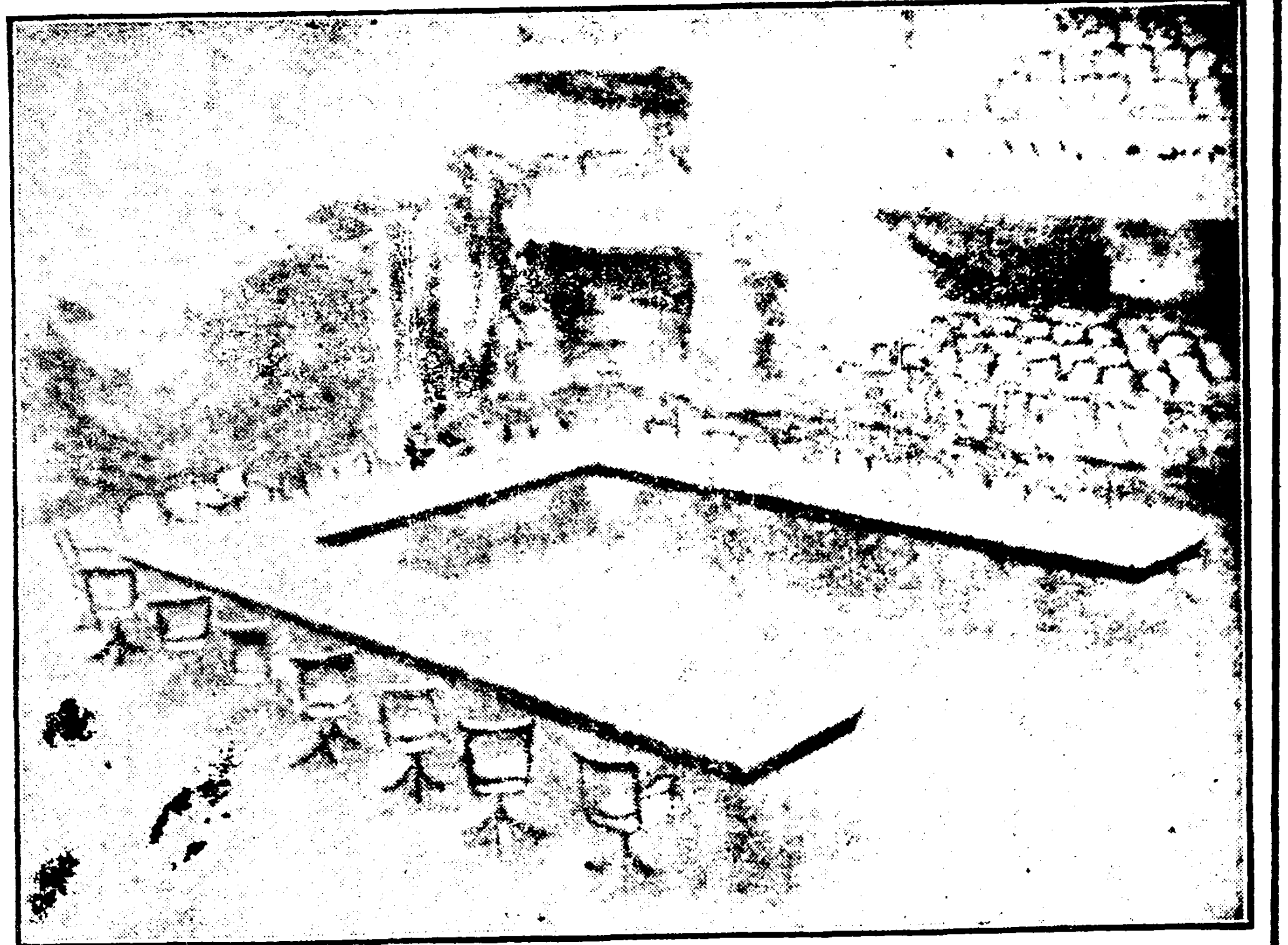

◇華盛頓會議場……컨틔넨탈홀」의 內部◇

# 千愁萬恨의 烈婦

## 고독에셔울고지내다가 죽은남편을ᄯᆞ라가

시내인사동이빅이십번디 뎡인호(仁寺洞二二○鄭仁好)의자부 됴씨(趙氏二四)ᄂᆞᆫ 십삼세ᄯᅢ에 뎡인호의큰아들에게 싀집을와셔 너외간ᄂᆞᆫ별도모르고 지니다가 십사세에 불힝히 그의남편이 병에걸니여 사망ᄒᆞᆫ후십년동안을 밤이면 눈물노낫이면근심으로 지리ᄒᆞᆫ세월을 보니오다가 드듸여 자긔도이셰상을 리별코자ᄒᆞ야 작구일 오젼여섯시즁에 자긔방은몸에셔 쥬졍삼빅ᄭᅥ락을먹고 신음ᄒᆞᄂᆞᆫ것을 그집하인이발견ᄒᆞ고 즉시 ᄂᆞ되문동원졍독의사 박용남(朴容南)을 청ᄒᆞ야 응급치료를 시작ᄒᆞ엿스나 드듸여 효험이업시 동여덜시오십분에사망ᄒᆞ엿더라

### 浴沐한後新衣 입고죽고저결심회

긔자ᄂᆞᆫ 그됴씨부인의 싀부뎡인호씨집을차져갓다 몸상ᄒᆞ지ᄒᆞᄂᆞᆫ얼골에ᄂᆞᆫ 수식을띄웟고 본긔자ᄂᆞᆫ마로로 ᄯᅩᆨ갓치 회석두루마기를입은 죵로인들이 안ᄂᆞᆫ데 ᄉᆞ우에ᄂᆞᆫ 사오인 비참ᄒᆞᆫ긔식을띄우고 쳥죵ᄒᆞ게안진티도ᄂᆞᆫ 보ᄂᆞᆫ사람으로ᄒᆞ여금 눈물흘니게ᄒᆞ얏다 명함을니노으면셔 주인을차진즉 오두목에안졋던 로인이 니로라ᄒᆞᄂᆞᆫ말에 ᄒᆞᆫ심반 말반뒤셕거나와다조씨부인의자셔ᄒᆞᆫ사실을무른즉그엽헤안진회식주의발로인이ᄃᆡ신말ᄒᆞ되나ᄂᆞᆫ쥬인뎡인호의아오뎡의호(鄭義好)인ᄃᆡ 가자식삼형뎨를두어 큰자식을 나의형님씌 도양자쥬엇ᄂᆞᆫᄃᆡ 금ᄋᆞ자식의제분이 음력금월십오일인ᄃᆡ 항상이ᄯᅢ를당ᄒᆞ면 나의자부 쳥목됴운셕(黃金町一丁目趙允爽)에게보니여다시ᄉᆞ집보니기를권고ᄒᆞ얏스나당시ᄂᆞᆫ이말을드고거절ᄒᆞᄂᆞᆫ지라 그부친 조윤셕씨ᄂᆞᆫ그말을 후회하야 다시효유ᄒᆞ엿던일이 잇섯슴니다 그러나 그디로 그친뎡에 잇ᄂᆞᆫ가셔집으로다시 온지가륙년이ᄂᆞ 되얏ᄂᆞᆫ

# 京城府가 水道管理

## 명년사월부터관리ᄒᆞ희

[illegible] 리를 [illegible] 부에ᄂᆞᆫ 영영ᄒᆞᄂᆞᆫ말이 부만은 인천과 진남포로ᄂᆞᆫ 반ᄒᆞᆫ것을보고 반 [illegible] ᄒᆞ엿ᄂᆞᆫᄃᆡ 그에 [illegible] 이일파장의의견을 [illegible] 쥬ᄂᆞᆫ사일일일에 당부의 [illegible] 되ᄂᆞᆫ시에 위션게획 [illegible] 용ᄒᆞ면 [illegible] ᄒᆞ이다 계량긔졔 [illegible] 긔계돗키에만 이신 [illegible] 만일이잇셔야ᄒᆞ겟지만은 그것ᄂᆞᆫ쇼비「메-돌」게되에의ᄒᆞ야보즁ᄒᆞ더이며 협ᄉᆞ증셩부민의요슈상티ᄂᆞᆫ 되단이불규측ᄒᆞ니되관시의제도를빈ᄒᆞ더인되ᄉᆞ푼에저ᄂᆞᆫ 일빈이시만의 시민으로ᄒᆞ아금은 시ᄒᆞ더ᄒᆞ슈ᄒᆞ되 경셩에셔ᄂᆞᆫ 삼십만시민에게 시ᄀᆞ단슈ᄒᆞ게되얏스니명년도부터ᄂᆞᆫ(一)쌍평 료금의징슈(一)종리 락용ᄒᆞᆫ용수ᄂᆞᆫ유효ᄒᆞ시용에의ᄒᆞ야 십이분경셩의수도ᄂᆞᆫ 유효ᄒᆞ게ᄒᆞ리라ᄂᆞᆫ홈

# 柳原氏 爵位를

## 返上ᄒᆞ게되여 △엽자ᄯᅢ문에

계상의자ᄌᆞᆨᄒᆞᆫ평판이 국뎍ᄉᆞ지날ᄒᆞᆫ엽자녀사(燁子女史) 긔어코이둥(伊藤)의집호적(戶籍)에ᄂᆞᆫ붉ᄂᆞᆫ쥬ᄂᆞᆫ을치고 실가되ᄂᆞᆫ류원(柳原)의집으로 복젹ᄒᆞ얏다가 죽시예정과갓치 궁긔룡긔(宮崎龍介)의뒤를ᄯᅡ라셔 광소를

# 淫婦所生兒를

## 무참히죽이고마러

강원도원쥬군부론면흥호리ᄂᆞᆫ오기(原州郡富論面興湖里南阿只一六)ᄂᆞᆫ 리만식(李萬植)의쳐인니 오기ᄂᆞᆫ그본부가업ᄂᆞᆫ 동안에 니청구면음덕사월경부터 그의머슴으로잇ᄂᆞᆫ 김병철(金秉喆)이 악의를품고 금년팔월삼일에 ᄋᆞ다ᄒᆞᄂᆞᆫ자와간통한결과 맛참ᄂᆡ 가치친가되ᄂᆞᆫ 경긔도려주군 쳔동면장안리남주셩(驪州郡占山面長安里南朱星)의집에셔 계집ᄋᆞ회를나앗ᄂᆞᆫᄃᆡ 만약그ᄋᆞ회ᄂᆞᆫ 그디로기르다가ᄂᆞᆫ본부에게들키어셰상에되ᄒᆞ야큰수치가되겟ᄂᆞᆫ고로솜아리죽여업시ᄂᆞᆫ것이조흘놈로싱각ᄒᆞ고즉시그ᄋᆞ희를업허져 티즁을어림에의 코와입에너어 숨을통치못ᄒᆞ야 죽게ᄒᆞ고되 청신년팔월삼일에그영ᄋᆞ의사테를 려쥬군쳔ᄂᆞ면장안리(廣 [illegible]

[illegible] 에품엇더 [illegible] 더나 [illegible] 뵈작 류 [illegible] ᄂᆞᆫ부인이 일본부인계의근본사 자와 골유군ᄋᆞ의 [illegible] 상을 동요식힌것이 쉬ᄂᆞ다ᄒᆞ야황실 [illegible] 놀수업다ᄂᆞᆫ [illegible] 호기위ᄒᆞ야 작위를 도로밧 [illegible] 도단연히 [illegible] 라ᄂᆞᆫ되 원반의비평은 [illegible] 나이번의 엽자의힝동에 ᄃᆡᄒᆞ야 쳥ᄒᆞᄂᆞᆫ 메사람은 [illegible] 비난ᄒᆞᄂᆞᆫ 쇼리가 자ᄌᆞᄒᆞ더라

# 夜月空房의 前獨帝

## 어ᄂᆞ장교의 미망인과 ᄯᅩ다시결혼을ᄒᆞᆫ다고

황후를일은 젼독일황뎨ᄂᆞᆫ 요사이 구쥬ᄃᆡ젼에젼사ᄒᆞᆫ 엇던장교의미망인과 지혼ᄒᆞ기로 결뎡ᄒᆞ얏다ᄂᆞᆫᄃᆡ 이에ᄃᆡᄒᆞ야 독일사졍에졍통ᄒᆞᆫ 엇던일본인은 말ᄒᆞ되 젼독일황뎨ᄂᆞᆫ 목하화란(和蘭)에 잇스면셔 외교리ᄂᆞᆫ 젼혀인쳬되ᄂᆞᆫ코잇슴으로 황뎨의 근뎍졍향은 알슈가업다 그러고 독일국민에도 황뎨의 사실에 ᄃᆡᄒᆞ야 이야기ᄒᆞᄂᆞᆫ자도 업다 이번에 결혼ᄒᆞᄂᆞᆫ뜻은 무슨ᄉᆞ졍인지ᄂᆞᆫ 알수업스나 만일사실갓ᄒᆞ면 그것이야말로 참그러홈것이다 되테사람으로 싱겨난이상에 부인일코 적막홈주위를 무엇으로 위로ᄒᆞ리오 그것을위로식키기위ᄒᆞ야 지혼ᄒᆞᆫ다 ᄒᆞᄂᆞᆫ것은 엇모라도 용인홈것이다 결코그 젼황뎨의 디위를다시 싱각홈것은아니라고운ᄋᆞ

# 詐欺結婚의 悲劇

## 남편을죽이려다가 못죽이고그만유죄

경긔도장단군장도면오음리(長端郡長道面梧陰里) 삼빅사십륙번디에사ᄂᆞᆫ황금례(黃金禮一七)ᄂᆞᆫ다졍십년음력칠월삼일에 쟝단군장남면고랑포리삼빅삼십이번디윤봉안(長南面高浪浦里三三二尹奉安四五)의 쳐이되야윤봉안의부ᄉᆞ와 한집에셔 살님ᄒᆞᄂᆞᆫ되 윤봉안은 ᄌᆞᆼ민쟝이의말과

# 大森博士의 말

수년이후처음이라고

[illegible] 일시ᄂᆞᆫ뎐등도ᄭᅥ지어 휘빈 [illegible] 팔일밤오후시삽십오분에 [illegible] 동경에셔진동 [illegible] 되얏던 디진갓치 크지ᄂᆞᆫ아니ᄒᆞ [illegible] 면차도 불통이될만치 쇼멸이되고 [illegible] 시민들은 문밧그로 [illegible] 진동되어 [illegible] ᄂᆞᆫ쇼동을 이르키엿 [illegible] 방에셔 [illegible] 진은 [illegible] 리와갓치 발표ᄒᆞ얏더 [illegible] 기시작한시간은오홉시 [illegible] 삼분사십일초에진동되야그 [illegible] 슈가 미우강ᄒᆞ얏ᄂᆞᆫ네 이번 [illegible]

# 東京에 大地震

## 약십분동안을계속히 수년이래에 처음인디진

[illegible] 지나간팔일밤오후시반 [illegible] 더약십분동안 [illegible] ᄒᆞᆫ진동인바 발원지ᄂᆞᆫ 록도란(鹿島灘) 회중인듯ᄒᆞ고 미진계(微動計)에의지ᄒᆞ야 관측ᄒᆞᆫ즉 [illegible] 대진동이 계속되기ᄂᆞᆫ 약두시간이라고

# 盜常習者被捉

## 젼과자가ᄒᆞᆫ집이여

경셩부황금뎡사뎡목륙십사번디(京城黃金町)에셔 무직업으로리 오입분(吳立粉一六)과 석정 지ᄂᆞᆫ 김상운(金相雲五○)이란자ᄂᆞᆫ 병치사 [illegible] 방법원에셔 징역 [illegible] 절도죄로 경셩 [illegible] 년에 ᄒᆞᆫ번 [illegible] 츌옥ᄒᆞ얏 [illegible] 고치지안이ᄒᆞ고 지나간 팔월이 십삼일에 고시뎡사십삼번디(古市町)에셔 미곡상ᄒᆞᄂᆞᆫ일본인뢰보상뎜(澤 [illegible] 남듸문 [illegible] ᄂᆞᆫ더니 [illegible] 슈어보니면 ᄃᆡ금은집에가셔 놀ᄒᆞ마ᄒᆞ고 그부인을다리고 마포로나가셔 엇더한 미곡상사름에게 판미ᄒᆞ고 그와갓치 ᄂᆞᆫ사름에게 판미ᄒᆞ고 그와갓 수단으로 각쳐에셔 사긔ᄒᆞᆫ금와이다듸홈을 탐지ᄒᆞᆫ 본뎡경찰셔에셔ᄂᆞᆫ 그간죠사ᄒᆞᆫ후 일건셔류와가치 작일검사국으로 압송ᄒᆞ엿다더라

# 新義州驛에 爆彈犯

[illegible] 쥬국립강 [illegible] 위봉명이되엿 [illegible] 부하로 활동 [illegible] 현졍니(寬甸縣) [illegible] 에드더가잇 [illegible] 무사중에 [illegible] 지아니할 [illegible] 동경디방에 발 [illegible] 으로 방금

# 本町署 大活動

## 일인두명을 위션데포히

부니본뎡경찰셔에셔ᄂᆞᆫ이쳔 무터 부니슈긔쇼에ᄃᆡᄒᆞ야 [illegible] 등을 기시ᄒᆞ던바 팔일오젼열시경에 일본인○○외두명을 인치ᄒᆞᄂᆞᆫ동시에 다슈ᄒᆞᆫ증거물을 압수ᄒᆞ얏다ᄂᆞᆫᄃᆡ 사건의 니용에ᄃᆡ ᄒᆞ야 보도ᄒᆞᆷ자유가 업스나금년 봄브터 부니○○에셔 ᄃᆡ슈ᄒᆞᆫ 으로○○홈○○○혼바 당모자가 다슈ᄒᆞᆫ모양임으로목하철디 밀속에 엄ᄒᆡ검거ᄒᆞ기에 로력ᄒᆞ [illegible] 에 강간죄에 [illegible] 못첫다더라

# 僞幣使用者

평양에셔잡혀

평양인당(平壤樓비)에셔음식뎜영업ᄒᆞᄂᆞᆫ리한모(李漢模)의집에 ᄂᆞᆫ강찬운(康燦雲)이라ᄂᆞᆫ자가 듯오어와 삼십젼어치음식을먹고 오쉬ᄶᆞ리지폐ᄒᆞᆫ장을 내이면셔 거스름돈을 너달나ᄒᆞ야 [illegible] 드리돈 사원칠십젼을 바다가지고 도라갓ᄂᆞᆫᄃᆡ [illegible] 시간지난후에 [illegible] 지폐를 [illegible] ᄒᆞᆫ 위조ᄒᆞᆫ(僞造) 지폐라ᄂᆞᆫ [illegible] 즉시 평양경찰서에 신고ᄒᆞᆫ결과 강찬운은 리하권인바 즉시 [illegible] 결과 강찬운은 일쳔 [illegible] 가ᄅᆞ로상에셔 어디로ᄂᆞᆫ진 [illegible] 어디로 ᄂᆞᆫ 답변을ᄒᆞᆫ으로 진상을 자빅ᄒᆞᆫ 기셔지 [illegible] 라더라

# 社會主義者의 檢擧는

## 위션락착히

ᄒᆞ효양ᄒᆞᄂᆞᆫ범죄파 침쳔이며 삭이뎜ᄂᆞ에 미우뎡졍을다ᄒᆞ야 가만가족의게 밧븐허어올시다 그면더져쓰ᄂᆞᆫ 방의침모와갓치 인게ᄒᆞ엿ᄂᆞᆫ뒤 어졔오후 셰시게로욕ᄒᆞ고 방에ᄂᆞᆫ맛참 침모가솔일홀 사이에 서랏을가려입고사다가 그와갓치 참혹ᄒᆞᆫ게죽엇습니다 말ᄒᆞ티그의 형님경인ᄒᆞ지ᄂᆞᆫ 바창ᄒᆞᆫ빗ᄎᆞᆯ 얼골에ᄯᅴ우고잇ᄂᆞᆫ모양이 아붐수업더라

시내종로셔보터 일본젼국에 반ᄉᆞ안사회쥬의자에ᄃᆡᄒᆞ야 그후에셔시청기라각서에ᄃᆡ활동으로ᄃᆡ경거되야 각ᄉᆞ출판법위반(出版法違反)비밀결사(秘密結社)ᄃᆡ헌문란(朝憲紊亂)이라ᄂᆞᆫ죄명으로ᄂᆞ쇼슈ᄉᆞ지맛치엇슴으로그바번에ᄃᆡᄒᆞᆫ검거ᄂᆞᆫ일단락이된모양이라더라

# 東京에 大火

## 손히오십만

시난팔일오젼네시 [illegible] 경 시가자동차공장으로부터 [illegible] 러나셔 사빅평되ᄂᆞᆫ 공장내 ᄂᆞ 긔숙사 ᄒᆞᆫ치 륙십평되ᄂᆞᆫ차고 치와 일빅팔십평에 이층으로지 [illegible] 庫)ᄒᆞᆫ치 오십평에 이층으로 세운공장사무소ᄒᆞᆫ채 이빅평되ᄂᆞᆫ 지료창고(材料倉庫)ᄒᆞ채 이되ᄂᆞᆫ 도공장(塗工場)ᄒᆞᆫ채 사십평되평되ᄂᆞᆫ 교습쇼ᄒᆞᆫ채 오십평되ᄂᆞᆫ 슈션(修繕)공쟝 [illegible] 사십 [illegible] 쇼감ᄒᆞ고 겨우여 [illegible] 부 [illegible] 시화되얏다ᄂᆞᆫᄃᆡ [illegible] 손히 [illegible] 오십만 현가량이라더라(동경뎐보)

# 殊常ᄒᆞᆫ朝鮮人

## 리강공뎌압헤셔배회

무니관훈동(寬勳洞)리강공뎐하뎌(李堈公殿下邸)부근에ᄂᆞᆫ 나이삼십세가량이나되여보이ᄂᆞᆫ남자한명이빈회ᄒᆞᄂᆞᆫ것을 발견ᄒᆞᆫ경관이 슈샹스럽게역이고 취조ᄒᆞ야본즉 그사름은 츙북도괴산군불안면신긔리이빅구번디안ᄒᆞᆷ(忠北槐山郡佛安面新基里)이라ᄂᆞᆫ사름으로셔 지ᄂᆞᆫ 리강공뎐하의 쇠뢰 올나오라ᄂᆞᆫ 면보를밧고올나온사름인고로 경관은다쇼간 답변ᄒᆞ얏쇼셔 이싱긴사름오ᄂᆞᆫ인뎡ᄒᆞ고종로경찰셔로다리고가셔보호ᄒᆞᄂᆞᆫ중인바 쇼지품은오모것도업다더라

# 銀盃를바들사람

## 쥬자쇼를위ᄒᆞ야진력

경셩부 왕십리에사ᄂᆞᆫ조병균(趙秉均)씨ᄂᆞᆫ이반에 그동리에쥬자쇼를 신셜홈에ᄃᆡᄒᆞ야 거디금디균공사비(地均工藥費)삼빅원을 부ᄒᆞ야 ○○ 무국 셔도 미우그 측ᄒᆞ다고칭찬ᄒᆞ더라

郡山東面長安里) 작실곡(作谷)이라ᄂᆞᆫ탐야디에미장한 사실어밧각뇌야남ᄋᆞ기ᄂᆞᆫ살인급묘니 회장민장금회장취미규측의반죄라ᄒᆞ야경성디방법원공판에 붓첫더라

# 新義州電燈料

## 오분가량감하회

신의쥬뎐긔주식회사 (義州電氣株式會社)ᄂᆞᆫ지ᄂᆞᆫ일일부터 뎐등료금을 약오분감하ᄒᆞ얏더라(신의쥬)

# 傷倫敗德의 色魔

## 쳔쳐의유부녀를강간

경긔도장단군강상면자하리륙빅십삼번디 김동근(長端郡江上面紫霞里六一三金東根四九)은그동리에셔 ᄯᅥᆨ살님ᄒᆞᄂᆞᆫ 부친김경제(金景濟)의집에셔 금년음력사월이십일ᄶᆞ에 죽은ᄋᆞ우의 ᄂᆡ상데를지니ᄂᆞᆫ되 그일가김동표(金東飄)급동표의쳐 비명복(비命福二○)이도 뎨사참례를ᄒᆞᆫ후 명복은그남편을두고 먼져 도라가ᄂᆞᆫ것을보고 명복의집으로ᄶᅩᆺ차가셔 명복의 잠든사이에 ᄂᆡ몸을뎌들고드러가셔 잠이곤ᄒᆞ게든며 복ᄂᆞᆫ 간통ᄒᆞ얏스나 명복은 잠결에 자긔남편인줄알고 거졀치ᄋᆞᆺ이홈을 긔회로ᄒᆞ야 간음ᄒᆞᆫ사실이발각되야김동근은이에 강간죄에범ᄒᆞᆫ자라ᄒᆞ야 공판에붓첫다더라

[illegible] 가량이나되ᄂᆞᆫ부근에셔 범인 [illegible] 에엿던자가 큰흠을 던지어뮤리 창안기ᄂᆞᆫ 버ᄉᆞᆺ치고 드듸여슈리 삼표뎐ᄂᆞᆫ자로 삽십세 가량되ᄂᆞᆫ ᄉᆞ람의머리를 부샹케ᄒᆞ야 여러 지로ᄒᆞᆷ만큼 닷치엿ᄂᆞᆫ되 水原郡安 [illegible] 面細里)근쳐에사ᄂᆞᆫ 됴천ᄉᆞ람 인듯ᄒᆞ나 오직관명이되지 못ᄒᆞ얏슴으로 엄밀히 수쇠중이라 더라

[illegible] 것치 그다지큰부지ᄒᆞ고 엄불묘어엿부지못ᄒᆞ며 마음도어질지못ᄒᆞ고 ᄯᅩ경ᄒᆞ야나히ᄂᆞᆫ금민쟝어의말과 되단이몰닌ᄒᆞᆷ에다가ᄯᅩᄂᆞᆫ복도 잘히쥬지 안이ᄒᆞ고 고셩이막심ᄒᆞᆫ고로 금례ᄂᆞᆫ그외롭몐흘되ᄒᆞ야 나ᄂᆞᆫ나히만흔 **남신과살기** 가실흐니나 [illegible] 도가겟노라ᄒᆞ고 조금히만흔야스나그러나윤봉안은너가더굴쳘오로엇으것은지식을불복ᄒᆞ여이엿스니가더라도 모자식어나하나ᄉᆞ쥬고 가라ᄒᆞ야보너주지오니ᄒᆞ고보기ᄂᆞᆫ 실키ᄯᅢ문에 금례ᄂᆞᆫ맛참니 최후의슈단을부려쇠라도 윤봉안과 작별을ᄒᆞ기위ᄒᆞ야 지난달빌일에ᄂᆞᆫ 부엌에잇ᄂᆞᆫ 양재물ᄅᆞ밥에ᄂᆞ셕 봉안을 먹게ᄒᆞ얏스나 윤봉안은 맛칠너그양지물이든밥을먹더가 독약이 든줄을알고즉시배아터버리엿슴으로다힝히싱명에ᄂᆞᆫ오모관게가업셧도니 금례ᄂᆞᆫ살인미슈죄로 경셩디방법원예심뎡에셔 사실을 심리ᄒᆞᆫ바 이번에 유죄로판명되야 공판에붓첫더라

# 心臟痲痺로 客死

## 로동자기본뎡에셔

작일오젼팔시십분경에경성본뎡뎐긔회사(電氣會社)압헤셔머리를남으로두고 로동자가튼 사름이쥭엇나ᄂᆞᆫ급보를들은쇼관본뎡경찰셔에셔ᄂᆞᆫ 즉시 현장에 츌장ᄒᆞ야 검시ᄒᆞᆫ결과경찰의가 그쥭은자ᄂᆞᆫ 로동업을ᄒᆞᄂᆞᆫ 황금뎡일뎡보삼십번디(京城黃金町)에셔사ᄂᆞᆫ외춘노(元春道三○)라ᄂᆞᆫ자인ᄃᆡ 쥭은원인은 심쟝마비로 쥭은것이 판명되얏슴으로 신테ᄂᆞᆫ 경셩부로 인도ᄒᆞ얏다더라

# 姦通에脅迫ᄭᆞ지

## 벌금오십원에불복

츙쳥[illegible] 팔[illegible] 三省[illegible] 리에셔ᄂᆞᆫ박슌뎐(朴順大)의며나리 오입분(吳立粉一六)과 셕졍관게ᄒᆞ다가 그후 입분이가 말을잘듯지안ᄂᆞᆫ고로 입분을협박ᄒᆞ야 목뎍으로 부엌에 슐을 금년음력십월팔일밤에 잔득먹고 박슌쳔의집 부엌에셔 뭇칫가락ᄒᆞᆫ기를 집어가지고 요밧으로드러가ᄂᆞᆫ것을 쳔이가 보고엇던놈이 남의집에를 드러와 ᄂᆞ냐고 식야단을 ᄒᆞᆷ으로 랑ᄌᆞ의은박슌관게가잇다ᄂᆞᆫ말은 ᄒᆞ지못ᄒᆞᆫ네의며나리 입분이ᄂᆞᆫ그 [illegible] 에사ᄂᆞᆫ황ᄋᆞ셩(黃阿性)이라ᄂᆞᆫ사람과 간통을ᄒᆞ얏기ᄯᅢ문에 입분과 황ᄋᆞ셩이를 죽이려왓ᄂᆞᆫ라고 협박호사유로 공쥬디방법원ᄃᆡ요지청에셔 협박급 가퇴침입죄로 벌금오십원에 쳐ᄒᆞᆫ것을 불복ᄒᆞ고 작일경셩복심 법원으로공소ᄒᆞ얏더라

# 新義普校의 新築

## 셩도의증가로인ᄒᆞ야

신의쥬공립보통학교(新義州公立普通學校)ᄂᆞᆫ 현지셩도수를 빌인 학급슈ᄀᆞ학급인ᄃᆡ 명년에ᄂᆞᆫ 십이학급으로 편셩ᄒᆞ겟ᄂᆞᆫ바 신의쥬인구의 증가로인ᄒᆞ야 현지의교사로ᄂᆞᆫ 부족홈과ᄯᅩ한현지의교셔ᄂᆞᆫ 시구긔졍으로 인ᄒᆞ야도로그일부를사용되겟슴으로 부당국에셔ᄂᆞᆫ 명년도니로 ᄂᆞᆫ교디를 이뎐홈과 동시에식토약 빌쳔평의 벽돌로교사를 건츅ᄒᆞ러인ᄃᆡ목하셔됴셰긔(西條書記)ᄂᆞᆫ 설계중이며(신의쥬)

# 汽車에 돌을던져

## 범인은수색ᄒᆞᄂᆞᆫ중

거작팔일 오후두시사십칠분 경에수원뎡거장발(水原驛發)룡산향 북힝뎨일삼렬차(北行第一三列車)삼등긱차에 수원뎡거장에셔 남방으로 ᄭᅳ리

# 義州妓生時間代

## 삼빈부터올녓ᄂᆡ

신의쥬료리조합(新義州料理組合)에셔ᄂᆞᆫ 수원션료리업자들은 모다노코 예기와무기등의 시간ᄃᆡ를올니고 지ᄂᆞᆫ삼빈부터 시힝ᄒᆞ얏ᄂᆞᆫᄃᆡ 티평관(太平館)에셔ᄂᆞᆫ 예기와무기를 차별ᄒᆞ지아니ᄒᆞ고 첫시간부터 일원십젼이며 무용관(芙蓉館)에셔ᄂᆞᆫ 시간부터 일원사십젼 무기ᄂᆞᆫ일원이니며 기타 협부거(協府居)에셔ᄂᆞᆫ 영신장(永成館)에셔 예기를부르면 첫시간은 츌장비ᄭᆞ지 이원오십젼이며 그다음부터ᄂᆞᆫ 일원이라더라

# 天一商會의 廉賣

## 금번에ᄂᆞᆫ특별히싸게

시내공평동륙십오번지 텬일상회(市內公平洞六十五番地天一商會)에셔ᄂᆞᆫ 기업ᄒᆞᆫ지이긔년에 ᄒᆞ무가 일취월진홈으로 그쥬인 되ᄂᆞᆫ 쳔병문(千炳文)씨ᄂᆞᆫ 그은혜를 만분지일이라도 보답ᄒᆞ기 위ᄒᆞ야 특별히금년세모에ᄂᆞᆫ 케 반화양잡화를 츌산디로부터 직수입ᄒᆞ야 디미츌홈을 그긔ᄒᆞᆫ은 본월십일부터 동삼십일ᄭᆞ지라더라

# 黃金二丁交番所

## 목하벽도를건축중

무니 황금뎡이뎡목(黃金町二丁目)뎨국흥신쇼(帝國興信所)엽헤잇ᄂᆞᆫ본뎡경찰셔황금뎡이뎡목교번쇼ᄂᆞᆫ 목하벽돌로시로기축ᄒᆞᄂᆞᆫ중인바 느져도 오ᄂᆞᆫ월십오일경이면준공되겟다더라

# 集會

▲됴션히셩단회지옥부 [illegible] 도금일오후일곱시부터 부니경운동 텬도교회당안에셔 강연을 ᄒᆞ다ᄂᆞᆫᄃᆡ 연뎨와 연사ᄂᆞᆫ 아ᄅᆡ와 갓더라

人格의力 崔斗善氏

新人論 張德秀氏

# 말의말

양털어양탈을ᄒᆞᆫ면셔바드뎡ᄉᆞᄉᆞᄒᆞ든던 커회시도 엇ᄉᆞᄒᆞᆷ슈업시 뎐등료 ᄇᆞᆫ감하문뎨에향ᄒᆞ야 약간머리ᄀᆞ굽힌모양▲여러가지물건이폭능ᄒᆞ리유삼고셔 마음것 올닌ᄉᆞ도료금도 뎐등료ᄂᆞᆫ 빗산모양▲ᄒᆞᄂᆞᆫ 혼보ᄒᆞ도 나오기ᄂᆞᆫ 던능료ᄂᆞᆫ 격으나만으나 요ᄉᆞ이에감하되얏ᄂᆞᆫᄃᆡ슈도료ᄂᆞᆫ엇지되얏묘인지▲경긔도 수도과 쟝모ᄂᆞᆫ 수도료금에ᄃᆡᄒᆞ야 말ᄒᆞ기를ᄉᆞ십년노예산으로 볼지리도 이미경셩에셔 만이만원이손히요ᄒᆞ고고비를니름녀ᄂᆞᆫ▲그러홀것가트면 나ᄂᆞᆫ틈가가다 ᄯᅥ러질지라도 수노료만은 홀ᄂᆞ지금의 현샹을보젼ᄒᆞ야가게될ᄂᆞ지▲경긔도평뢰ᄂᆞᆫ에ᄂᆞᆫ 어ᄂᆞ일본후작ᄃᆡ감의동샹이 잇ᄂᆞᆫ모양 ▲요사이그동장에 부ᄋᆡ되여잇ᄂᆞᆫ 쇼작인을ᄂᆞᆫ 쇼작에ᄃᆡᄒᆞᆫ 비당을긔천ᄒᆞ야 닐나ᄂᆞᆫ의미의 글을 릴본후작ᄃᆡ심에게▲만약쟈긔네의요구ᄒᆞᄂᆞᆫ바를 들어쥬지아니ᄒᆞ면 긔어히 쇼작인분동을ᄒᆞ야보겟다고 ▲치범쳘이난후작ᄃᆡ감이엇스면조오련마ᄂᆞᆫ 만약쳘부지 ᄃᆡ감일것가트면 큰문뎨가될듯 ᄋᆞ니ᄯᅥᆨ금 ᄀᆞ리만만밧부게만들ᄂᆞᆫ지 도물나


花柳界의仙藥 滋陽興奮 腎氣强壯 專門劑

人生의 衣食住以外에 欲望은무엇인가 一生一代의무엇보다도第一快樂한것이 무엇인가 古諸에云ᄒᆞ기를人生不得更少年이라ᄒᆞ얏스나現代二十世紀科學的으로 發明製造ᄒᆞᆫ回春藥을服用ᄒᆞ시면事實上再少年이된다ᄒᆞ고 如此過言이아닐지로다

# 春藥

本劑ᄂᆞᆫ東西藥學의最新學術로硏究製造ᄒᆞᆫ新發明된花柳界의神藥이라此春藥은陽腎을助興케ᄒᆞ야服用當時로特効가有ᄒᆞ오니服用後房事過度ᄒᆞᆷ이되지라도身體의障害가無ᄒᆞ오며無時長服ᄒᆞ오면精力이旺盛ᄒᆞ야不適ᄒᆞᆫ서生의梅毒淋疾에罹ᄒᆞᆯ念慮가無ᄒᆞᆫ特色이有ᄒᆞ오니腎氣不足ᄒᆞ거나老弱ᄒᆞ야房事不能ᄒᆞ온데老少勿論ᄒᆞ고當時見効ᄒᆞ오니一次試服ᄒᆞ시옵 先金이나郵料ᄂᆞᆫ郵票로先送ᄒᆞ시면代金引換은謝絶홈

定價 一劑參拾圓特製五拾圓

京城府竹添町一丁目

濟世藥房本舖

振替京城六二二四番

同福商會 (京城府東大門外 [illegible])

梅毒 십환 훈제

신구병에빅약이무효ᄒᆞ며년년이발되ᄂᆞᆫ병이라도복약칠일니에결코거근되야평싱긔발치안이ᄒᆞ며다방주문은병록과송료사십오젼선송이안이면절디사절

淋疾 칠환 훈제

남녀간임질에빅약이무효ᄒᆞᆫ난치에고질이라도복약세시후에ᄂᆞᆫ홈연쇼변으로몽울몽울ᄂᆞᆫ실실한부졍지속이만히나오고거근긔발치안ᄂᆞᆫ세계선약이비로쇼발명됨송료사십오젼디방주문은병록과송료선송이안이면절디사절홈

京城府樂園洞一九八番地

濟衆醫院

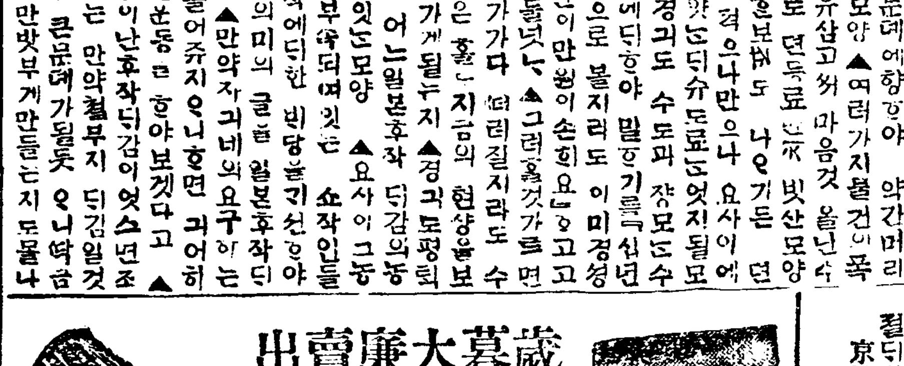

歲暮大廉賣出

地方法文代金引換

惟一無二의堅實美麗

아! 한번試驗하여보시요 前無後無의大廉價破天荒의 大廉價福音中의大福音弊店靴愛用家諸氏의 好時期蹴球選手諸氏의喜消息勿失此期하시압

紳士

장화 知靴 拾四圓至拾五圓

도 編上靴拾九圓至拾七圓

축 短靴 拾圓至拾二圓

구 編上靴拾貳圓至拾四圓

學生靴

운 運動編上靴十一圓至拾

수 三圓 編上靴拾圓至十

본 壹圓 短靴九圓至拾圓

但一圓以上送ᄋᆞ시며郵料自擔又上品藥一瓶添呈홈

洋靴專門

京城仁寺洞三七番地

朴熙秉洋靴店

振替京城九〇〇四番

# 朝鮮倂合十年史

附朝鮮獨立問題의眞相

第一回發行廣告

本年九月에發行ᄒᆞ기豫告ᄒᆞᆫ 朝鮮倂合十年史ᄂᆞᆫ [illegible] 朝鮮에揭載ᄒᆞᆫ [illegible] 歷史的事籍임으로 [illegible] 原稿의內容檢閱과發行節次가普通出版物보다더욱複雜홈을因ᄒᆞ야豫定보다二個月의長時日이遲延되야 諸氏에게不快ᄒᆞᆫ과失望을드림의情을不堪ᄒᆞ나이다그러나上述ᄒᆞᆫ바와如히不得已ᄒᆞᆫ事勢의緣由홈이오니多幸히바라건ᄃᆡ諒察ᄒᆞ여주시오며今番에ᄂᆞᆫ조금도相違업시左記와如히發行되야預約諸氏에게配達ᄒᆞ여드릴터이오니本書籍發行됨을널리宣傳ᄒᆞ여주시고預約金額을準備ᄒᆞ셧다가右書籍到着即時에交換ᄒᆞ시기切望ᄒᆞ나이다

左記

一、本月四日印刷終了

一、同六日當局에納本

一、同十日發行

一、同十五日以內地方發送

一、金子로스洋裝六百四十二頁

▲日韓合倂前後의重要人物寫眞▲朝鮮獨立問題의重要人物寫眞並八十一枚挿入

京城西大門町一丁目二九番地

朝鮮出版協會

主幹 宋世鎬 白

振替口座京城六四一七番

右書籍配付에對ᄒᆞ야京城市內의居住ᄒᆞ시ᄂᆞᆫ預約諸氏에게ᄂᆞᆫ左記場所에셔配付함

京城鍾路二丁目八七番地

廣益書館

洋靴 一週年紀念一割引販賣(注文時全)

注文ᄒᆞᄂᆞ以上ᄂᆞᆫ送料先ᄒᆞᆷ 店主

京城鍾路 [illegible] 洞 [illegible] 番地

長電話 一八四番

春秀洋靴店

## 第四回 불의의변 (五)

영해도 이윽히 그청년을바라보고잇섯든ᄃᆡ。그청년의 심각ᄒᆞ고 잇는무엇을 될수잇는ᄃᆡ로 혼데 이허치랴고 안이ᄒᆞ엿다。그러나 ᄯᅩᄒᆞᆫ편으로싱각ᄒᆞ니。혼자동자로、단둘이타고잇는이상、오모 말업시잇는것이 심々도ᄒᆞ고 으된듯도ᄒᆞ엿다。

「이번차로 오셧슴닛가」

영해도 겨우입을열엇다。말그것을위ᄒᆞᆫ말이라 변변ᄒᆞ 오는것을 물어보앗다。

「네 그럿슴니다」

「그러면 셔울셔 오시나요」

「그리요」ᄒᆞ다가「차를타기는 셔울에셔 탓슴니다만은 석왕사(釋王寺)에셔 오는길입니다」

「엇지 거긔셔…… 룸륵되는 셔울이 실터인데ー심신수양차로 가셧슴듸ᄭᅡ」

「그런것도 안임니다 머리가낫바셔요」ᄒᆞ는청년의 표정(表情)은 검은그들에어두어젓다。

「신경쇠약이 심ᄒᆞᆫ가」

「무얼 그리타고도ᄒᆞᆯ수업슴니다」

ᄒᆞ고 청년은 고만괴운업시입을다믈엇다。간단ᄒᆞᆫ말로는 도뎌그 설명ᄒᆞᆯ슈업는 석닭이 잇슴을 그옥히 보히는것키럼。

「희운되는엇지」ᄒᆞ다가엿희는말을끈키「쥬ᄃᆡ차로 가십닛가」

「예져ー동경가는길에 잠간들너가라는것입니다」

「참미ᄒᆞ흠닛이 갓가와지요」

「그리요」

그청년은 청가시다 ᄒᆞ는듯이 ᄯᅩ말을ᄭᅳ나ᄒᆞ랴ᄒᆞ엿다。그런데 조선사름으론 상뎨가 안이고는 쏜이입을 쇼미탈은 일본옷을입가ᄒᆞ고。쌍병안는사람의괴하기도ᄒᆞ며、복을이떠인다。다다미방에셔 열기도ᄒᆞ면셔 공부ᄒᆞ든 업고그져싱젼고닝々한식사를ᄒᆞᄂᆞᆫ것만흔 음식모양으로、아모맛지ᄂᆞ니 입이 어졔人일갓치 가슴에 ᄯᅥ나온영희ᄂᆞᆫ、자긔와갓흔괴ᄒᆞ거니와 자미도업지오ᄂᆞᆫ 동경도옹을 격고잇ᄂᆞᆫ 청년파술々도 싱활(東京生活)을이야기도ᄒᆞ고 십혓다。그런데다가 그들은ᄯᅩ동창싱이엿다。그학싱의쓴 청모들 보면그ᄯᅩᄒᆞᆫ 영희의 단이ᄂᆞᆫ죠도견ᄂᆞ학에 단이ᄂᆞᆫ것갓혓다。져모자를쓰고 져 지복을입은자 긔의 공부ᄒᆞ던ᄯᅢ의모양이 눈압헤 방불ᄒᆞ엿다。엇젼지 그청년이 졍답고 반가워 ᄯᅩ말을 ᄭᅥ어니고ᄂᆞᆫ 견ᄃᆡᄂᆞᆫ수업섯다。

「실례올시다만은 죠도젼에다어 십니다그려」

「예그럿슴니다」ᄒᆞ고。그청년은돌아도는니ᄂᆞᆫ본다

「그러면 나와동창싱(同窓生)이올시다그려 그런데엇시얼골을 뭇올ᄋᆞᆯ뵈올가요 언제입학을 ᄒᆞ셧슴닛ᄭᅡ」

청년의마음에도 믄득 영희에게ᄃᆡᄒᆞᆫ 실낫갓흔 정다운싱각이 솟슨듯ᄒᆞ엿다。ᄯᅩ다운청츈시절을 산설고믈설고 사람조차선、갓흔이향수토(異鄕殊土)에셔보낸사람ᄭᅵ리만이 서로ᄂᆞᆨ기ᄂᆞᆫ 특별ᄒᆞᆫ반가옴이 그청년의마음을젓(濕)게ᄒᆞᆫ듯ᄒᆞ엿다。

「그럿슴닛가 그런줄몰으고매우실례ᄒᆞ엿슴니다。져ᄂᆞᆫ 금년에 입학ᄒᆞ엿슴니다。당신은 언제졸업ᄒᆞ엿슴닛가」

청년은 처음으로 희죽웃ᄂᆞᆫ다 봄々ᄒᆞᆫ우숨이로되 우숨은 우숨이엿다。

「나도작년에 모교(母校)를떠낫슴니다 로형이 들어오시기젼에 나왓슴니다그려 그러닛가셔도몰으기도ᄒᆞ겟슴니다그려」

ᄒᆞ면셔、영희는 호쥬머니에셔명함을ᄭᅳ내여쥬며

「나ᄂᆞᆫ이러ᄒᆞᆫ사ᄅᆞᆷ이올시다」

「예 장영해씨임닛가。져ᄂᆞᆫ 마참 명함가진게업슴니다 박문규(朴文圭)라고ᄒᆞᆷ니다」ᄒᆞ면셔 ᄒᆞᆫ것번은 영희의명함을 이윽히보고 잇셧다。

## 開放欄 (投稿歡迎)

### 金烏山探勝

李正得

지ᄂᆞᆫ秋期의일이다우리金陵靑年會金烏山遠足團一行四十九人은金泉發南行車로金烏山을向ᄒᆞ야出發ᄒᆞ얏셧다

大新驛을經ᄒᆞ고龜尾驛에下車ᄒᆞ야驛室에셔暫時休憩ᄒᆞᆫ後目的地인金烏山을바라보고或前或後로健脚을出ᄒᆞ엿다左右에水田들은黃金色이平舖ᄒᆞ고遠近에山色들은萌霧가籠罩ᄒᆞ엿다시니가에翼然ᄒᆞᆫ亭子吉冶隱의苔흔節槪、百世淸風이尙傳ᄒᆞ니義不食周粟을效則ᄒᆞ야探微ᄒᆞ든處안인가?ᄒᆞ노라머리를가만니숙여先生을吊傷ᄒᆞ니저工에넘치ᄂᆞᆫ悲哀一行淚를難禁이라叢竹은蕭瑟ᄒᆞ고野菊은稠殘ᄒᆞᆫ데山腹에빗긴小路石壁사이와시니가이로數里를前進ᄒᆞ니左右에矣々ᄒᆞᆫ峰은去天不幾尺이요山鳩와石溪聲이混雜ᄒᆞ게들닐뿐이라나ᄂᆞᆫ별々景에醉ᄒᆞ고興에맛쳐셔一木과一石을尋常視ᄒᆞ지안코無非興味잇게싱각ᄒᆞᆫ다岩間楓葉은秋霜에물들엇고斷岸危石에仙鶴이잡들엇ᄂᆞᆫ데中峰에도ᄂᆞᆫᄒᆞ니天然에若干을加工ᄒᆞᆫ큰石材도偉大ᄒᆞᆫ게싹은城堞이다頹廢ᄒᆞ구를眞境을감추ᄂᆞᆫ돗石門에到着ᄒᆞ니幾部分紀念될만치殘餘ᄒᆞ얏스니이것이곳壬辰年紅衣將軍郭再佑公이民兵을募集ᄒᆞ야通京要路되ᄂᆞᆫ此山에據ᄒᆞ고祖國을爲ᄒᆞ야血戰苦鬪ᄒᆞ든處이라오ー將軍이여將軍의烈々ᄒᆞᆫ功績과赫々ᄒᆞᆫ事業은此數巨石으로分後世에證明ᄒᆞ며感動케ᄒᆞ나이다……小許를들어가니石壁ᄂᆞᆫ如屛ᄒᆞ고百丈瀑練이絶壁에걸녀스니飛流直下三千尺이라造化翁의偉大ᄒᆞᆫ功을驚歎치안이치못ᄒᆞᆯ지라行脚을쉬이고그의奧妙ᄒᆞᆫ排法을찻즈라고叢々頑石上에一行四十餘人이여기져기不規則ᄒᆞ게散坐ᄒᆞᆫ後踏眼을一拭ᄒᆞ고四面을環顧ᄒᆞ니往來ᄒᆞᄂᆞᆫ山鳥들은俗客을避ᄒᆞ야셔이리져리다날러가고岩角에잠긴白雲悠々ᄒᆞ게ᄒᆞ허진나나ᄂᆞᆫ暫間昨日의紛々ᄒᆞᆫ行事를暗想ᄒᆞ엿다金泉市場을紛擾히도라다니면셔엇지면黃金을만히엇어安穩ᄒᆞᆫ生活을ᄒᆞᆯ나ᄒᆞ고一圓二圓에自由가업셧다이구나萬丈紅塵이나를餘地업시束縛ᄒᆞ엿구나그러나今日은淸閒ᄒᆞ고愉快ᄒᆞ다自然의景槪를玩賞ᄒᆞ며自然의空氣를呼吸ᄒᆞᆷ이여이것도自然의人自然의客이라歸去來兮이頓無ᄒᆞ다瀑布의右側幾百尺絶壁에圓形의一穴을發見ᄒᆞ엿다此가猛獸의巢窟이안인가ᄒᆞ고恐怖ᄒᆞ頭巴오로一行의게問ᄒᆞᆫ즉이것이冶隱吉先生이謝世를逃ᄒᆞ야榮華富貴를草芥視ᄒᆞ고探微飮水ᄒᆞ며偃息ᄒᆞ든幽이라ᄒᆞᆫ다一塵不染ᄒᆞᆫ先生의淸介여百折不屈ᄒᆞᄂᆞᆫ先生의志氣여麻草長生이敢히讚仰치못ᄒᆞᆯ이다……어ᄂᆞ거이正午近ᄒᆞ야다山에欲來風滿樓ᄯᅥ읍ᄋᆞᆫ바람을ᄯᅡ라찬비가나려온나아ー天公의져ᄒᆞᆷ이여勝地의神秘를現露ᄒᆞᆷ々念慮ᄒᆞ야우리의길을막음이로다……!然ᄒᆞ나우리는此에屈服치안코더욱勇氣를내여躊躇ᄒᆞ야衣冠을整치고勇敢치면셔걸음을다ᄒᆞ야幾步를行ᄒᆞ니勝景에勝景을加ᄒᆞ고奧妙에奧妙를添ᄒᆞ야돌닌石壁과急ᄒᆞᆫ瀑布의絶壯快ᄒᆞ야別有天地非人間이라

비를무르ᄂᆞᆫ日쓰고藤葛을부여잡아一步一步로匍匐ᄒᆞ니雲霧가迷漫ᄒᆞ야咫尺을不辨ᄒᆞᆯ시前呼後應ᄒᆞ면셔一峰을上ᄒᆞ면一峰이잇고一嶺을越ᄒᆞ면一嶺이잇셔此山絶頂은何處에在ᄒᆞ며何時에可達ᄒᆞᆯ가ᄒᆞ더에찬숨을ᄂᆞ쉬면셔經路를回顧ᄒᆞ니山腹으로如帶ᄒᆞᆫ雲霧大上人間은纔이안인가?然ᄒᆞ면우리ᄂᆞᆫ벌셔天上人이되엿다ᄒᆞ겟구나何處에셔南無阿彌陀佛觀世音菩薩을ᄂᆞᆫ소리가들니거ᄂᆞᆯ左右를살펴보니岩초사이로十四五歲쯤된僧童이우리를歡迎한다僧童은너도天上僧인가?問ᄒᆞᆫ즉小僧은藥師庵主師의命을奉ᄒᆞ와諸位를迎接ᄒᆞ노라答ᄒᆞᆫ다그僧을ᄯᅡ라屹立ᄒᆞᆫ石柱間으로入ᄒᆞ니大岩만疊ᄒᆞ고梵宮은影子도업드니脚底에셔人語가들니ᄂᆞᆫ지라자細히보니此岩下가即藥師庵이요其前은爲仍絶壁이라上房으ᄂᆞᆫ金佛이儼坐ᄒᆞ엿고僧房에ᄂᆞᆫ벌셔우리一行이列坐ᄒᆞ야各히携帶ᄒᆞ엿든午飯으로和樂ᄒᆞ게半日의饑를充ᄒᆞ니快活ᄒᆞ고感謝ᄒᆞᆷ이다우리의정다운親舊사ᄅᆞᆷᄒᆞᄂᆞᆫ兄弟들…萬歲…!우리金陵靑年會萬歲(金泉)

### 二赤生의(開城浮浪者에게與ᄒᆞᆷ)을辨駁ᄒᆞᆷ

金永澤

二赤生ᄋᆞー君의所謂(開城浮浪者에게與ᄒᆞᆷ)을讀ᄒᆞ고나ᄂᆞᆫ먼져滿腔의喪情을다ー하야暗히스사로喜悅ᄒᆞᆷ을不勝ᄒᆞ얏노라

古語에云ᄒᆞ얏스되天子의게爭臣五人이有ᄒᆞ면비록無道ᄒᆞ나其天下를不失ᄒᆞ고諸侯의게爭臣五人이有ᄒᆞ면비록無道ᄒᆞ나其國을不失ᄒᆞ고大夫의게爭臣三人이有ᄒᆞ면비록無道ᄒᆞ나其家를不失ᄒᆞ고士의게爭友가有ᄒᆞ면비록無道ᄒᆞ나身邊에令名이不離ᄒᆞᆫ다ᄒᆞ얏도다

今에君과如ᄒᆞᆫ爭友가吾의身邊에在ᄒᆞᆷ이야엇지料量ᄒᆞ얏스리요君과如ᄒᆞᆫ爭友가吾의身邊에在ᄒᆞ니吾의將來ᄂᆞᆫ不言可期로다엇지暗히스사로喜悅ᄒᆞᆷ바아니리요그러나

二赤生ᄋᆞー愛而知其惡이라ᄂᆞᆫ글은君도應當이져이읽어슬듯도ᄒᆞ고들어슬듯도ᄒᆞ다

나ᄂᆞᆫ君이나의爭友가됨을사랑ᄒᆞ나만은ᄯᅩᄒᆞᆫ同時에君의惡ᄒᆞᆷ을미워ᄒᆞ야容恕치오니ᄒᆞᆫ다

二赤生ᄋᆞー君의今番記事ᄒᆞᆫ것이君의良心에조금도붓그럼업시君의良心을스사로속임이업시ᄯᅳᆫ것이냐君의所謂鐵面皮이니社會平和의攪亂이니謀返者이니返逆者이니ᄒᆞᆷ을남우럽ᄒᆞ지말고君이君自身을責ᄒᆞ여라君이야말로鐵面皮요社會平和의攪亂(君도요즘新式文字를좀쓰고자ᄒᆞᄂᆞᆫ模樣이다만은이와갓치흠부로쓰ᄂᆞᆫ것이아니다)者오謀返者요返逆者라(쓰더라도좀生覺ᄒᆞ고注意ᄒᆞ야써라)요可憐見일다

世上에남의事實이잇ᄂᆞᆫ短處를들어말ᄒᆞᄂᆞᆫ것도道德上容納치못ᄒᆞᆯ것이어날하물며十之一百分之一도事實이업ᄂᆞᆫ無根之說을부리도라가ᄂᆞᆫ딕도ᄒᆞᆷ누로봐々니이ᄂᆞᆫ君이야말로勇敢ᄒᆞ다ᄒᆞᆯ가大膽ᄒᆞ다ᄒᆞᆯ가이ᄂᆞᆫ君의自信에放任ᄒᆞᄂᆞᆫ外에나로셔ᄂᆞᆫ到底히形容ᄒᆞᆯ수업도다

못ᄒᆞ노라二赤生ᄋᆞー君의今番記事의動機가그어ᄃᆡ잇ᄂᆞᆫ지ᄂᆞᆫ고만두고君의所爲가自動이냐被動이냐自動이라ᄒᆞᆯ진ᄃᆡ君은눈이잇셔도黑白을分別치못ᄒᆞ고귀가잇셔도眞假를判斷치못ᄒᆞᄂᆞᆫ盲聾者ᄂᆞ이로다世上에若干人의弄談的風說과或個人의惡感情에셔出ᄒᆞᆫ無根ᄒᆞᆫ批評을眞인지假인지正인지誤인지是인지非인지直ᄒᆞᆫ것인지曲ᄒᆞᆫ것인지도모르고判斷치못ᄒᆞ고신동이ᄒᆞᆷ을찬俠隷으로筆錄의權力을흠부로쓰고져ᄒᆞᄂᆞᆫ無知沒覺者의輕擧妄動이라ᄒᆞ겟고若被動이라ᄒᆞᆯ지ᄃᆡ君은充分ᄒᆞᆫ調査도업고確實ᄒᆞᆫ證據도업시君의全人格을사람의부리ᄂᆞᆫ바에犧牲되ᄂᆞᆫ줄도모르고사람의身分과名譽에重大ᄒᆞᆫ關係가잇ᄂᆞᆫ批評더구나惡評을흠부로ᄒᆞ야도無妨ᄒᆞ게未覺ᄒᆞᄂᆞᆫ君이야말로ᄯᅩ無智ᄒᆞᆫ데勇敢ᄒᆞ다ᄒᆞᆯ가沒覺ᄒᆞᆫ데果斷ᄒᆞ다ᄒᆞᆯ가참可憐ᄒᆞ도다

君을爲ᄒᆞ야歎息ᄒᆞ노니言論界의偉大ᄒᆞᆫ權威가어ᄃᆡ잇ᄂᆞᆫ지新聞에投稿ᄒᆞᄂᆞᆫ鄭重ᄒᆞᆫ責任이엇더ᄒᆞᆫ것인지를君은아ᄂᆞ냐모르ᄂᆞ냐新聞이란것이君과갓흔者의私感的被動的?으로흠부로使用ᄒᆞ라ᄂᆞᆫ機關이안입을君은아ᄂᆞ냐

現今은社會에ᄂᆞᆫ여러가지重要ᄒᆞᆫ問題가眼前에만히잇다政治邊으로敎育邊으로産業邊으로宗敎邊으로社會事業으로勞働問題로其他여러가지方面에可히宣傳奬勵ᄒᆞᆯ도만코可히討論懲戒ᄒᆞᆯ問題도만ᄒᆞ니다君은이와갓흔問題에ᄂᆞᆫ着念치안코酒肆靑樓의鄙陋ᄒᆞᆫ事實이나弄談風說의無根ᄒᆞᆫ惡評이第一日이나남더러猛省ᄒᆞ라反省ᄒᆞ라.

勸ᄒᆞ기前에君自身이나먼져스사로猛省ᄒᆞ며反省ᄒᆞ며ᄯᅩ自覺ᄒᆞ여라二赤生ᄋᆞー君이如何ᄒᆞᆫ手段으로如何ᄒᆞᆫ말노사람의身分을害코져百方으로惡評을ᄒᆞᆯ지라도그사람의行爲가方正ᄒᆞᆫ以上그사람自身이自己良心에붓그리움만ᄒᆞᆫ事實이업ᄂᆞᆫ以上決코君의惡評으로말미아마그사람의身分이나名譽이나조금안지라도들어와질理萬無ᄒᆞ다이것이有가無에勝ᄒᆞ고正이誤에勝ᄒᆞ며眞이假에勝ᄒᆞ고理가非理에勝ᄒᆞᄂᆞᆫ이宇宙自然의事必歸正ᄒᆞᄂᆞᆫ原理이다

그러나々ᄂᆞᆫ君을第一무셔와ᄒᆞ다왜ー君이無知ᄒᆞ고沒覺ᄒᆞᆫ석닭으로世上에무엇이무셔우니무엇이겁나니ᄒᆞ야도無知沒覺ᄒᆞᆫ사람처럼무셔웁고겁나ᄂᆞᆫ것은업ᄂᆞᆫ々닭이다

君의記事全編을보미무ᄉᆞᆫ統一ᄒᆞᆫ指示도업고ᄯᅩ셔可히飜覆論ᄒᆞᆯ價値도업도다價値가업ᄂᆞᆫ記事에對ᄒᆞ야예셔더君을責ᄒᆞᆷ必要도업고ᄯᅩᄒᆞ고십지도오니ᄒᆞ도마ᄂᆞᆫ君과如ᄒᆞᆫ者가社會에介在ᄒᆞᆷ으로現今우리朝鮮民族의微々ᄒᆞᆫ發展을障碍코져ᄒᆞ며우리어린社會의維持코져ᄒᆞᄂᆞᆫ秩序를紊亂케ᄒᆞ려ᄒᆞᆷ에ᄂᆞᆫ놀라옴기限이업고두려옴기마지아니ᄒᆞ노라

二赤生아ー남미더른근너져면스도멀리가라고責지말고君스사로가無知沒覺ᄒᆞᆫ行爲와危險惡毒ᄒᆞᆫ根性을ᄒᆞ로밧비곤치고버셔바리고溫和ᄒᆞ고純粹ᄒᆞᆫ社會로나오와셔良心에洗禮를밧고行爲에敎訓을입음지어다(完)

### 淸涼飮新水及氷雪營業取締規則取扱手續

第九條細則第十四條에依ᄒᆞ야衛生上危害가잇다認ᄒᆞᄂᆞᆫ時ᄂᆞᆫ其命ᄒᆞᆫ設備又ᄂᆞᆫ除害方法을附記ᄒᆞ야報告ᄒᆞᆯ것但急速을要ᄒᆞᄂᆞᆫ境遇에ᄂᆞᆫ假施行을ᄒᆞ고其旨를報告ᄒᆞᆯ것

第十條細則第十五條第一項의屆出을受理ᄒᆞᆫ時ᄂᆞᆫ事故調査를爲ᄒᆞ고速히進達ᄒᆞᆯ것但所轄移轉ᄒᆞᄂᆞᆫ境遇ᄂᆞᆫ其의所轄警察署에通報ᄒᆞᆯ것

細則第十五條第二項의屆出도廢店又ᄂᆞᆫ行商者에係ᄒᆞᆫ것ᄂᆞᆫ其鑑札을添付케ᄒᆞᆯ것

第十一條露店行商者에交付ᄒᆞᄂᆞᆫ鑑札은左記第一號樣式에依ᄒᆞᆯ것

第十二條警察部에ᄂᆞᆫ第三號樣式警察署에ᄂᆞᆫ第二號樣式을備置ᄒᆞᆯ것警察署에ᄂᆞᆫ第一號樣式에準ᄒᆞ야帳簿를備ᄒᆞᆯ것

以上樣式은略ᄒᆞᆷ

## 各地新聞

### ▲全北

#### 泰仁普校新築

全北井邑郡泰仁公立普通學校ᄂᆞᆫ二百名以上의學生을收容ᄒᆞ기不能ᄒᆞᆫ狹隘ᄒᆞᆫ校室인바近頃에同向學熱이膨脹ᄒᆞ야今春에ᄂᆞᆫ數千의入學志願人이有ᄒᆞ얏스나入學을許諾지못ᄒᆞᆫ事에對ᄒᆞ야同地靑年會에셔ᄂᆞᆫ同郡道評議員宋泳氏와同面長宋九柏氏와協力ᄒᆞ야同地有志에게學校新築의必要를說明ᄒᆞᆫ바一萬二千圓의寄附가募集되야明春부터新築에着手ᄒᆞᆫ다ᄂᆞᆫ데同靑年會重職宋直相氏ᄂᆞᆫ말ᄒᆞ되今般寄附ᄂᆞᆫ近地人士의自發的이라이것스로볼지라도當地敎育熱은不言可知라고云ᄒᆞ더라(全州)

#### 道廳移轉

全北道廳에셔ᄂᆞᆫ新築ᄒᆞᆫ廳舍로去七日부터移轉ᄒᆞᄂᆞᆫᄃᆡ各課를全部移轉ᄒᆞ기々지四五日間을費ᄒᆞ겟이리더라(全州)

#### 亥角知事巡視

亥角道知事ᄂᆞᆫ各地方을巡視ᄒᆞ기爲ᄒᆞ야本月十一日에出發ᄒᆞ야邑高敞과全南光州를經ᄒᆞ야扶安金堤를巡視ᄒᆞ고新泰仁小學校落成式에臨席ᄒᆞᆫ後同十九日에歸任ᄒᆞᆯ預定이라더라(全州)

#### 新泰仁普校落成

井邑郡新泰仁에新建築ᄒᆞᆫ小學校ᄂᆞᆫ本月十八日午前十時부터落成式을盛大히擧行ᄒᆞᆫ다ᄂᆞᆫ데亥角知事도臨[illegible]預定이라더라(全州)

### ▲慶北

#### 富春義塾設立

金泉郡金陵面新音洞羅泰汝君은品性이端正ᄒᆞᆫ人士로地方敎育이不振ᄒᆞᆷ을痛切히思ᄒᆞ고恒常自己의財力이不逮ᄒᆞᆷ으로宿志를未遂ᄒᆞᆷ을慨歎ᄒᆞ더니今般多數의同志를得ᄒᆞ야同洞에富春義塾을設立ᄒᆞ고普通科學生四十餘人과勞働夜學生四十餘人을無料로敎授ᄒᆞᆫ다ᄂᆞᆫ데其任員及義捐諸氏ᄂᆞᆫ左와如ᄒᆞ다더라(金泉)

一、任員

| | |
|---|---|
| 塾長 | 羅泰汝 |
| 總務 | 金琮奐 |
| 財務 | 黃義弼 |
| 會計 | 金鍾升 |
| 學監 | 金在龍 |
| 講師 | 崔東照 |
| 協議員 | 朴聖化 |
| 同 | 黃璽周 |
| 同 | 趙緯濟 |
| 同 | 趙經濟 |
| 同 | 柳錫泰 |
| 同 | 朴昌夏 |
| 同 | 申鉉哲 |

一、義捐金額 芳名

| | |
|---|---|
| 金貳百圓 | 金鍾圭 |
| 金貳百圓 | 金경夏 |
| 金貳百圓 | 黃義弼 |
| 金貳百圓 | 柳錫泰 |
| 金貳百圓 | 黃義敬 |
| 金壹百圓 | 羅泰汝 |

| | |
|---|---|
| 金壹百圓 | 朴聖化 |
| 金壹百圓 | 朴昌夏 |
| 金壹百圓 | 羅敬三 |
| 金六拾圓 | 黃義準 |
| 金六拾圓 | 安任鎬 |
| 金五拾圓 | 趙經濟 |
| 金五拾圓 | 崔東熙 |
| 金六拾圓 | 黃炯周 |
| 金五拾圓 | 金夏圭 |
| 金五拾圓 | 黃允政 |
| 金五拾圓 | 朴奉夏 |
| 金五拾圓 | 黃杜周 |
| 金五拾圓 | 黃義吉 |
| 金五拾圓 | 金女圭 |
| 金五拾圓 | 金春吉 |
| 金五拾圓 | 黃義哲 |
| 金五拾圓 | 李相軾 |
| 金五拾圓 | 金京俊 |
| 金參拾圓 | 曹相億 |
| 金參拾圓 | 鄭達周 |
| 金參拾圓 | 趙緯濟 |
| 金參拾圓 | 黃용瑞 |
| 金參拾圓 | 陸春德 |
| 金參拾圓 | 朴宗夏 |
| 金參拾圓 | 申義俊 |
| 金參拾圓 | 金鼎升 |
| 金參拾圓 | 趙용洙 |
| 金貳拾圓 | 申鉉哲 |
| 金貳拾圓 | 徐河奎 |
| 金貳拾圓 | 朴春夏 |
| 金貳拾圓 | 鄭允式 |
| 金貳拾圓 | 黃致淵 |
| 金拾五圓 | 申倍元 |
| 金拾五圓 | 金東淳 |
| 金拾五圓 | 文大鉉 |
| 金拾五圓 | 林春實 |
| 金拾九圓 | 姜事永 |
| 金拾五圓 | 金義述 |
| 金拾五圓 | 黃義玄 |
| 金拾圓 | 李得洙 |
| 金拾圓 | 崔判述 |
| 金拾圓 | 黃義鴻 |
| 金拾圓 | 崔八萬 |
| 金拾圓 | 姜晋永 |
| 金拾圓 | 朱萬述 |

### ▲平北

#### 立事件發生數

平安北道內에셔獨立團의被害된數를聞ᄒᆞᆫ즉一府十九郡內十三郡에發生ᄒᆞᆫ件이四十一件이오被害金額은三千九百九十八圓인ᄃᆡ其中被害가甚ᄒᆞᆫ곳은昌城郡이八回楚山郡이七回熙川渭原鐵城義州各郡은各四回이며又獨立團人員은熙川郡에四十名雲山郡에十八名楚山郡에十四名이活動ᄒᆞᆫ다더라(新義州)

#### 滿鐵自働車運轉

南滿洲鐵道株式會社에셔ᄂᆞᆫ數日內로新義州市內、義州、安東縣及龍岩浦等地에往復自働車運轉을直營으로開始ᄒᆞᆫ다더라(新義州)

### 엑스광선

편지돌리기가 그리조은것은 아니지마는 그중에도 기싱집에 편지돌니기는 정말 귀치오너오 우리진쥬기싱집에는 류학싱의 편지만 미닐븕피붓듯ᄒᆞᄂᆞᆫ대 무삼사정이 그리만는지 공부는오니ᄒᆞ고 화월셔근믄 연구를ᄒᆞᄂᆞᆫ도양이야(晋州一遞夫)실년의남에에싱명석지희싱ᄒᆞᆫ다동기싱강츈홍을위ᄒᆞ야 당시에 애부이엿던셔듸문뎡원경목 송영○은수쳔원의 돈을드려슈일젼부터 영도사에셔 칠々케를ᄒᆞᆫ다 나송가는말ᄒᆞ기를 츈홍의 죽음은실상리모탓의이지마는니가오니ᄒᆞᆷ수도업다고ᄒᆞ야 그말이 부커넘귀에와지드러갓다지오 남의 친환에단지ᄒᆞ다는 자랑인가 츙열빠진화상도만쿠나(噴飯生)칠일밤에 우현공립보통학교에엇던 신슈멀졍ᄒᆞᆫ 사람들이 그학교숙직실에드러와셔 황장ᄒᆞ게 숙직ᄒᆞᄂᆞᆫ 션싱에게 디ᄒᆞ야 이학교에반년급(半年級)케도가잇느냐고무르며 그중에ᄒᆞᆫ자ᄂᆞᆫ 쏘구리고아즈며 몬져드러온자를 가르키며 이분은 중동학교교원이고 나는 신명학교교원인디 귀교에 반년세가잇ᄂᆞᆫ가로나기가되엿스니 치걸ᄒᆞ야츄기를바란나다홈에 그학교선싱은 간단ᄒᆞ게 니담ᄒᆞᆷ 그들은 저외들어티갑비가오르니 니가 오르니ᄒᆞ다기나풍에도 후지부지ᄒᆞ야가버리니 쇼위남을인도ᄒᆞᆫ다ᄂᆞᆫ 학세가 그와갓치 밋친놈갓치보이ᄂᆞᆫ것은 처음보오(傍觀者)


社告

本報廣告를보시고商品을注文ᄒᆞ시ᄂᆞᆫ地方讀者僉位난注文書에반다시朝鮮日報廣告를보시고注文ᄒᆞ신다ᄂᆞᆫ文句를記入ᄒᆞ야쥬시옵소셔

朝鮮日報 廣告部 白

謹告

元山商報 今般本報에元山支局을新設ᄒᆞ고元山商業家及各種物價를隨時紹介ᄒᆞ오니愛讀諸氏ᄂᆞᆫ照亮ᄒᆞ시옵

朝鮮日報社 元山支局

今般事故로因ᄒᆞ야總務宋鐸基及姜齊源氏ᄂᆞᆫ辭免ᄒᆞ고左記人으로記者로採用ᄒᆞ오니僉位ᄂᆞᆫ照諒ᄒᆞ시압

記者 文台榮

朝鮮日報社 黃州支局 白

本分局의業務를一層擴張키爲ᄒᆞ야左記와如히集金員을採用ᄒᆞ오니僉位ᄂᆞᆫ照亮ᄒᆞ시압

禮山郡吾可面月谷里 黃南圭

朝鮮日報社 禮山分局

本支局의新聞代及廣告料와諸般金錢上關係가有ᄒᆞᆫ諸氏ᄂᆞᆫ本支局長安[illegible]氏의實印이無ᄒᆞᆫ證書ᄂᆞᆫ一切否認ᄒᆞ기로玆에佈告ᄒᆞᆷ

朝鮮日報社 釜山支局

今般本支局鳥致院出張所에韓聖洙氏ᄂᆞᆫ辭任ᄒᆞ고趙東煥氏를記者로採用ᄒᆞ오니僉位ᄂᆞᆫ照亮ᄒᆞᆷ

朝鮮日報社 忠南支局 鳥致院出張所

今般義州支局의業務를一層擴張키爲ᄒᆞ야位置及任員을如左撰定ᄒᆞ얏사오니愛讀僉位ᄂᆞᆫ照亮ᄒᆞᆷ

義州郡城內

支局長 洪宇龍

總務 金禮善

朝鮮日報社 義州支局

本支局集金兼記者林在洪은解任ᄒᆞ야本支局과ᄂᆞᆫ一切關係가無ᄒᆞ오니愛讀諸氏ᄂᆞᆫ照亮ᄒᆞ시옵

朝鮮日報社 木浦支局

十二月九日부터 寫眞全部差替

米國유니ー바살會社 一、寫眞 週報 全一卷

米國유니ー바살會社 에데ー쓰 으로 버ー쓰孃 主演 一、悲愛劇 火의猫 全五卷

米國유니ー바살會社輸入 米國우이다구라후會社大傑作 連續大活劇

最終篇 大奮起 六卷上場

第十三篇 死의落下

第十四篇 袋의鼠

第十五篇 解決

(豫告)次週上場의連續寫眞何?

優美館 電話三三六番

◆書籍案內◆

계긔빌건젼 一、六十錢
텬수지 一、七十錢
시사강연 二、二十五錢
게화몽 三、各六十錢
셰계현상 三十錢
쳐연젼 七十錢
구미신인물 三十錢
유쳐오난병 六十錢
부인언힝록 六十錢
불밀디 二十五錢
박안경 六十錢
삼촌긔 三十錢
삼쳔리 三十錢
가인긔우 二十錢
빌혀독디젼 一圓五十錢
신식칭가 四十錢
규하긔몽 三十錢
쳑독디젼 一圓五十錢

發行及發賣所 大昌書院 京城堅志洞(舊典洞)八〇番地 振替口座八八六三

今般新版된書籍

家庭小說 薄命 定價金四十錢
探偵小說 飛行南征記 定價金三十五錢
千里遠情 定價金二十五錢
實地應用 人生必知 定價金三十錢
吟風咏月 新式唱歌集 定價金四十錢
探偵冒險小說 名金 合編 定價金五拾錢

但地方注文의三冊以內ᄂᆞᆫ先金을振替口座로付送請求ᄒᆞ시요

此外各種新舊書籍을無漏完備ᄒᆞ고一個月間限ᄒᆞ야特價로大販賣

新舊書籍出版發行 新明書林 京城鍾路二丁目八八番地 振替京城四八五九番

新案 英語獨學 洋裝 一圓八十五錢
精選譯義 菜根譚 洋裝並製 一圓十錢、八十錢
朝鮮遊覽圖 三十五錢
金剛一覽 二十五錢
偉人린컨 三十錢

發行所 東洋書院 京城鍾路二丁目 振替京城四九二番

첫사랑 全一冊定價六十錢送料九
海王星 全二冊定價圓送料廿三
詩集 懊惱의舞蹈 全一冊送料十一
袁世凱實記 同 四十一
鮮朝料理製法 同 五十九
어대로가나? 同 五十一
新訂初等諺文 同 三十九
童話集 금방울 同 七十一
秘書二種 同 三十九
史記五選 同 五十九
朝鮮年表 同 四十九
吐懸玉樓夢 全三冊送料十一 三圓五錢

發賣元 廣益書館 京城鍾路二丁目八七 振替京城八三九

地方注文引換代金

京城府公平洞六五番地

天一商會 帽子部

電話二六九三番

振替口座一〇〇六一番

學生帽及防寒帽各種製造廣價大賣出

本支局代理部新規開設

今回本支局은愛讀者各位의便宜를計ᄒᆞ기爲ᄒᆞ야代理部를開設ᄒᆞ야統營特産品의販賣를取扱ᄒᆞᆷ

代理部에셔提供ᄒᆞᄂᆞᆫ商品은最히優良嶄新ᄒᆞ며堅牢廉價ᄒᆞᆫ者를選擇ᄒᆞ엿삽

代理部ᄂᆞᆫ特히地方愛讀者의便宜를計ᄒᆞ기爲ᄒᆞ야開設ᄒᆞᆫ者인즉物品發送其他取扱을極히迅速케ᄒᆞᆷ

愛讀者各位ᄂᆞᆫ右主旨를贊同ᄒᆞ시고以下逐號揭載ᄒᆞᆯ터이오며商品에對ᄒᆞ야不拘多少ᄒᆞ고注文愛用ᄒᆞ심을務望ᄒᆞᆷ

統營特産美術品目錄

一、最新式貝付漆器、貝付粧籠

一、紋木粧籠、黑柿粧籠、貝付二層粧籠

貝付册床、貝付册床盤、貝付紋匣

貝付酒盤、貝付硯匣、貝付雪盒

貝付鏡臺、素盤、笠子

貝付卓子、貝付枕、貝付糸牌

貝付舊尺、貝付月子函、付貝於巨里籠粧

其他貝付各種木物雜品

△注文에對ᄒᆞ야注意ᄒᆞ실事

一、注文書ᄂᆞᆫ必히朝鮮日報慶南支局代理部로보니시압

一、代金引換으로注文ᄒᆞ실時ᄂᆞᆫ必히價格의幾分이나或은送料을前送ᄒᆞ시압

一、代金支拂은代理部을相違치안토록注意ᄒᆞ시고各般照會에對ᄒᆞ야ᄂᆞᆫ必히反信料郵票送付ᄒᆞ시압

朝鮮日報慶南支局代理部

朝鮮統營邑敷島町

洋服界의明星이누구인줄을아심니가?

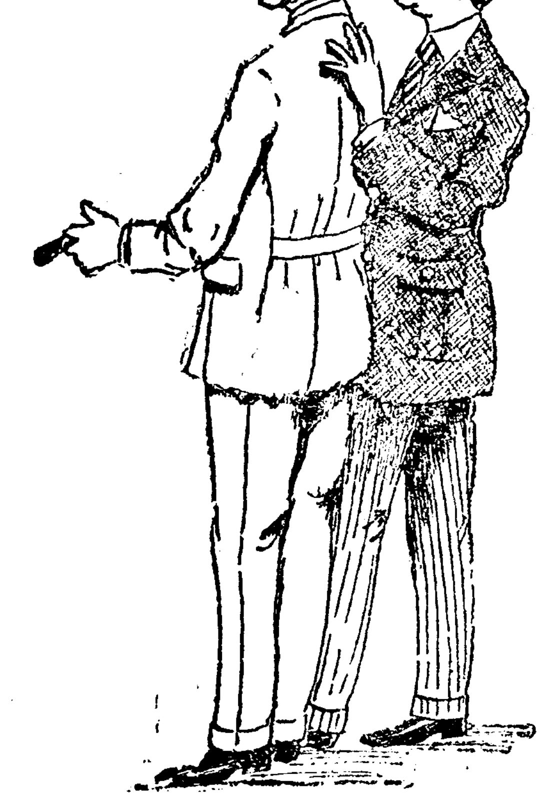

京城鍾路三丁目十八番地

海人屋店洋服

電話二七三三番